



### PLIEGO DE CONDICIONES REG 2025-013

Según lo dispuesto en el Capítulo Tercero del Manual de Contratación de SERVICIOS INTEGRALES DEL ESTADO COLOMBIANO SIEC SAS SOCIEDAD DE ECONOMIA MIXTA SIEC SEM SAS, pone a consideración de los aliados y cooperantes que manifestaron interés en participar en el proceso para la contratación del desarrollo de actividades inherentes al proyecto denominado **DOTACION DE ESTUFAS ECOEFICIENTES PARA FAMILIAS EN ZONAS RURALES DEL MUNICIPIO DE ACEVEDO, DEPARTAMENTO DEL HUILA**, según las especificaciones técnicas descritas en el Documento Técnico elaborado por el municipio de Acevedo del departamento del Huila, el cual se anexa en el presente proceso.

Harán parte del presente proceso Los estudios y documentos previos que incluyen el análisis del sector, el pliego de condiciones, el proyecto aprobado y las especificaciones técnicas descritas en el Documento Técnico elaborado por el municipio de Acevedo del departamento del Huila y aprobado con código **BPIN 2025195850001** los cuales serán remitidos junto con la invitación a cotizar y publicados en nuestra página web [www.siec.gov.co](http://www.siec.gov.co).

#### Invitación a veedurías

En cumplimiento de lo dispuesto en el inciso 3 del artículo 66 de la Ley 80 de 1993 SIEC SEM SAS, invita a todas las personas y organizaciones interesadas en hacer control social al presente proceso de contratación, en cualquiera de sus fases o etapas, a que presenten las recomendaciones que consideren convenientes, intervengan en las audiencias y a que consulten los documentos del proceso en nuestra página web [www.siec.gov.co](http://www.siec.gov.co)

#### Compromiso anticorrupción

Los Proponentes con su presentación de la propuesta entenderán que prestan su apoyo irrestricto a los esfuerzos del Estado colombiano contra la corrupción. Si se comprueba el incumplimiento del Proponente, sus empleados, representantes, asesores o de cualquier otra persona que en el Proceso de Contratación actúe en su nombre, es causal suficiente para el rechazo de la Oferta o para la terminación anticipada del contrato, si el incumplimiento ocurre con posterioridad a la adjudicación del mismo, sin perjuicio de que tal incumplimiento tenga consecuencias adicionales.

#### Costos derivados de participar en el Proceso de Contratación

Los costos y gastos en que los interesados incurran con ocasión del análisis de los Documentos del Proceso, la presentación de observaciones, la preparación y presentación de las Ofertas, la presentación de observaciones a las mismas, la asistencia a audiencias públicas y cualquier otro costo o gasto relacionado con la participación en el Proceso de Contratación estará a cargo exclusivo de los interesados y Proponentes

#### Comunicaciones

Las consultas o cualquier tipo de documento relacionado con el presente proceso deberán ser enviadas por escrito Al gerente a través del correo electrónico [juridico@siec.gov.co](mailto:juridico@siec.gov.co) en horario de 8:00 A.M. a 5:00 P.M. de lunes a viernes. SIEC SEM SAS no se responsabiliza por correspondencia enviada a otras direcciones o dependencias diferentes a la mencionada anteriormente, o por fuera del horario establecido.

La comunicación debe contener: (a) el número del presente Proceso de Contratación REG 2025-007; (b) los datos del remitente que incluyen nombre, dirección física, dirección electrónica y teléfono; (c) identificación de los anexos presentados con la comunicación.

#### Definiciones

Las expresiones utilizadas en el presente documento con mayúscula inicial deben ser entendidas con el significado que a continuación se indica. Los términos definidos son utilizados en singular y en plural de acuerdo como lo requiera el contexto en el cual son utilizados.

#### Definiciones

- Adjudicación: Es la decisión final de SIEC SEM SAS, expedida por medio de un acto, que determina el adjudicatario del presente Proceso de Contratación.
- Contratista: Es el Proponente que resulte adjudicatario y que suscribe el Contrato objeto del presente Proceso de Contratación.
- Contrato: Es el negocio jurídico que se suscribirá entre SIEC SEM SAS y el adjudicatario, por medio del cual se imponen a las partes obligaciones recíprocas y se conceden derechos correlativos que instrumentan la relación contractual que se busca establecer a través del presente Proceso de Contratación.



- Oferta: Es la propuesta presentada a la entidad por los interesados en ser el contratista del Proceso de Contratación objeto del presente Pliego de Condiciones.
- Pliego de Condiciones: Es el conjunto de normas que rigen el proceso de selección y el futuro Contrato, en los que se señalan las condiciones objetivas, plazos y procedimientos dentro de los cuales los Proponentes deben formular su Oferta para participar en el Proceso de Contratación del contratista y tener la posibilidad de obtener la calidad de adjudicatario del presente Proceso de Contratación.
- Primero en el Orden de Elegibilidad: Es la posición que ocupa el Proponente que, una vez habilitado, obtiene el puntaje más alto luego de efectuarse la evaluación prevista en el presente Pliego de Condiciones.
- Proponente: Es la persona natural o jurídica o el grupo de personas jurídicas y/o naturales, nacionales o extranjeras, asociadas entre sí mediante las figuras de consorcio, unión temporal o promesa de sociedad futura que presenta una Oferta para participar en el Proceso de Contratación.
- Aliado o cooperante: empresas y o entidades que comparten objetivos y fines con SIEC SEM SAS que les permitan aunar esfuerzos a fin de consolidarse como aliados estratégicos y que han suscrito previamente un convenio marco para tal fin
- TRM: Tasa de cambio representativa del mercado spot de dólares de los Estados Unidos de América certificada por la Superintendencia Financiera de Colombia para una fecha determinada publicada en la página web

#### **Descripción del servicio a contratar:**

Que el proyecto de inversión denominado **“DOTACION DE ESTUFAS ECOEFICIENTES PARA FAMILIAS EN ZONAS RURALES DEL MUNICIPIO DE ACEVEDO, DEPARTAMENTO DEL HUILA”**, según las especificaciones técnicas descritas en el Documento Técnico elaborado por el municipio de Acevedo del departamento del Huila, aprobado con código **BPIN 2025195850001**, es concordante y contribuye con la correcta ejecución del proyecto en términos de oportunidad y calidad y de conformidad a la normativa que rige la ejecución de recursos provenientes del Sistema General de Regalías.

Que el municipio de Acevedo del departamento del Huila, en virtud de lo dispuesto en el artículo 1.2.1.1.1 del decreto 1821 de 2020 “Ejercicios de planeación para la asignación para la inversión regional” y con fundamento en el artículo 35 de la ley 2056 del 2020, que a la postre reza “Priorización y aprobación de los proyectos de inversión de la asignación para la inversión regional en cabeza de los departamentos estará a cargo de los respectivos departamentos”, procede a la priorización y aprobación de los proyectos de inversión pública a ser financiados con recursos de asignación para la inversión regional a cargo del SGR - Asignación para la inversión local según NBI y municipios de cuarta, quinta y sexta categoría.

Que el proyecto de inversión denominado **“DOTACION DE ESTUFAS ECOEFICIENTES PARA FAMILIAS EN ZONAS RURALES DEL MUNICIPIO DE ACEVEDO, DEPARTAMENTO DEL HUILA”** código **BPIN 2025195850001**, cuenta con concepto técnico único integrado de viabilidad emitido por parte de la Secretaria de Planeación conforme los requisitos dispuestos en el acuerdo único de la comisión rectora para la presentación y viabilización de proyectos además del acuerdo único del SGR para la priorización y aprobación de proyectos de inversión, designación de entidad ejecutora.

Que el proyecto **“DOTACION DE ESTUFAS ECOEFICIENTES PARA FAMILIAS EN ZONAS RURALES DEL MUNICIPIO DE ACEVEDO, DEPARTAMENTO DEL HUILA”** código **BPIN 2025195850001**, surtió el proceso de presentación y viabilización por parte del municipio de Acevedo del departamento del Huila. Que la entidad designada ejecutora del proyecto de inversión es **SIEC SEM SAS**, lo anterior a través del Decreto 200-02- No.027 del 18 de febrero de 2025 suscrito por el alcalde del Municipio de Acevedo del departamento del Huila.

Que en atención a lo anterior y de conformidad a lo establecido en el artículo 37 de la Ley 2056 de 2020, SIEC SEM SAS tiene la necesidad de contratar con personas jurídicas o naturales que cuenten con la experiencia señalada en los documentos técnicos para desarrollar el proyecto denominado **“DOTACION DE ESTUFAS ECOEFICIENTES PARA FAMILIAS EN ZONAS RURALES DEL MUNICIPIO DE ACEVEDO, DEPARTAMENTO DEL HUILA”** con código **BPIN 2025195850001**, esto con el fin de contribuir con la correcta ejecución del proyecto en términos de oportunidad y calidad y de conformidad a la normativa que rige la ejecución de recursos provenientes del Sistema General de Regalías.

Que, para el cumplimiento de estas obligaciones adquiridas con municipio de Acevedo del departamento del Huila y la nación a través del Sistema General de Regalías – SGR del Departamento Nacional de Planeación – DNP en el desarrollo de las actividades inherentes al proyecto denominado **“DOTACION DE ESTUFAS ECOEFICIENTES PARA FAMILIAS EN ZONAS RURALES DEL MUNICIPIO DE ACEVEDO, DEPARTAMENTO DEL HUILA”** con código



**BPIN 2025195850001**, requiere hacer uso de las disposiciones establecidas en el Manual de Contratación de la entidad, para seleccionar un aliado estratégico que permita satisfacer su necesidad.

Objetivo Específico	Producto	Actividad
1. Mejorar las prácticas en el uso de leña para cocción de alimentos en la zona rural de Acevedo Huila.	1.1. Mejorar la biodiversidad y los servicios ecosistémicos en lugares con alta demanda de leña.	Incrementar el consumo sostenible de leña en la zona rural.
2. Disminuir la ganadería extensiva y la frontera agrícola en la zona rural de Acevedo Huila.	2.1. Mantener las fuentes de abastecimiento energético cerca a los hogares	Incrementar el consumo sostenible de leña en la zona rural. inadecuado del recurso hídrico.
3. Brindar herramientas a los instrumentos de planificación ambiental para solucionar conflictos.	3.1. Tala selectiva para el consumo de leña y comercialización de madera.	Incrementar el conocimiento en temas de gestión de medio ambiente y recursos naturales.

De conformidad con lo anterior se hace necesario iniciar el proceso de contratación necesario con el fin de contratar el siguiente:

### 1- OBJETO.

EL CONTRATISTA se obliga para con SIEC SEM SAS, a desarrollar las actividades técnicas inherentes a la ejecución del proyecto **DOTACION DE ESTUFAS ECOEFICIENTES PARA FAMILIAS EN ZONAS RURALES DEL MUNICIPIO DE ACEVEDO, DEPARTAMENTO DEL HUILA** según las especificaciones técnicas descritas en el documento técnico y MGA del proyecto identificado con el código **BPIN 2025195850001**, los cuales hacen parte integral del presente objeto contractual.

### 2- ACTIVIDAD

**DOTACION DE ESTUFAS ECOEFICIENTES PARA FAMILIAS EN ZONAS RURALES DEL MUNICIPIO DE ACEVEDO, DEPARTAMENTO DEL HUILA.**

#### ALCANCE DEL OBJETO:

- la implementación de 60 estufas Ecoeficientes para familias de la zona rural como medida de conservación ambiental.
- Recuperación de la biodiversidad y los servicios ambientales en las áreas afectadas en su estructura, composición y funcionamiento. Consolidar el desarrollo de productos y servicios basados en el uso sostenible de la biodiversidad.
- Aumentar las capacidades de las autoridades ambientales y locales para una articulación institucional, así como la socialización de las políticas y normativas asociadas al sector ambiente, generará una presencia en territorio a través de la consolidación de las políticas públicas y desarrollo territorial que se tienen para áreas rurales colombianas, con el fin de generar fortalecimiento del desarrollo forestal del municipio, la reducción de vulnerabilidades por pobreza y desigualdad, la reducción de actividades ilícitas como los delitos ambientales, y la gobernanza y apropiación del capital natural que tienen las áreas ambientales mencionadas.

Según las especificaciones definidas para cada uno de estos objetivos en el Documento Técnico del proyecto elaborado por municipio de Acevedo del departamento del Huila y aprobado con código **BPIN 2025195850001**, los cuales hacen parte integral del presente objeto contractual, el cual consiste en:

Nombre del Proyecto	Dotación de estufas Ecoeficientes para familias en zonas rurales del municipio de Acevedo, Departamento del Huila									
Objetivo General Proyecto	Reducir la deforestación en la zona rural del municipio debido a la tala de bosques para el uso de leña en la cocción de alimentos de las familias del sector.									
Articulación del Objetivo General con PND 2023 - 2026										
Objetivo específicos	Producto	Indicador de Producto	Meta (2025)	Unidad de Medida	Actividad (Código de Actividad)	Unidad de Medida	Meta de la Actividad	Costo Unitario	Costo (2024)	Porcentaje de Participación
Mejorar las prácticas en el uso de leña para cocción de alimentos en la zona rural de Acevedo	Estufa ecoeficiente móvil	Estufas Ecoeficientes móviles instaladas	60	Número de estufas	1.1 Realizar la entrega de estufas Ecoeficientes	Unidad	60	\$ 2.502.893	\$ 150.173.580	88,66%



				1.3 Capacitar a los beneficiarios acerca del uso mantenimiento de las estufas ecoeficiente	Unidad	60	\$ 320.167	\$ 19.210.020	11,34%
Subtotal								\$ 169.383.600	91,03%
Administración (A)						Administración (A)		\$ 5.663.416	3,04%
Imprevistos (I)						Imprevistos (I)		\$ 1.839.336	0,99%
Utilidad (U)						Utilidad (U)		\$ 9.196.680	4,94%
Total								\$ 186.083.032	100%

1- DESCRIPCIÓN DEL OBJETO A CONTRATAR IDENTIFICADO CON EL CUARTO NIVEL CLASIFICADOR DE BIENES Y SERVICIOS – UNSPSC				
CÓDIGO	CÓDIGO	CÓDIGO	CÓDIGO	NOMBRE
SEGMENTO	FAMILIA	CLASE	PRODUCTO	PRODUCTO
27	11	20	00	Herramientas manuales de jardinería, agricultura y forestación
31	16	28	00	Ferretería en general
70	16	17	00	Ecosistemas
70	13	15	00	Protección del terreno y del suelo
70	14	15	00	Producción de cultivos
70	15	15	00	Gestión de cultivos forestales
70	15	16	00	Industria forestal
70	15	17	00	Cosecha forestal
70	15	18	00	Servicios de conservación forestal
70	15	19	00	Recursos forestales
77	10	15	00	Evaluación de impacto ambiental
77	10	16	00	Planeación ambiental
77	10	17	00	Servicios de asesoría ambiental
77	10	20	00	Servicios de reporte ambiental
77	11	15	00	Servicios de seguridad ambiental
77	11	16	00	Rehabilitación ambiental
78	10	19	00	Transporte de carga intermodal
86	10	15	00	Servicios de entrenamiento en agricultura y silvicultura y otros recursos naturales



1- DESCRIPCIÓN DEL OBJETO A CONTRATAR IDENTIFICADO CON EL CUARTO NIVEL CLASIFICADOR DE BIENES Y SERVICIOS – UNSPSC				
CÓDIGO	CÓDIGO	CÓDIGO	CÓDIGO	NOMBRE
SEGMENTO	FAMILIA	CLASE	PRODUCTO	PRODUCTO
86	10	17	00	Servicios de capacitación vocacional no - científica
86	13	20	00	Servicios de educación y capacitación en administración

3- IMPUTACION PRESUPUESTAL.					
CDP No.	Dependencia	Posición Catálogo de Gasto.	Fuente	Recurso	Saldo Comprometer x
4125	03-1100112 SERVICIOS INTEGRALES DEL ESTADO COLOMBIANO SIEC SAS SOCIEDAD DE ECONOMIA MIXTA	00IA-3206-0900-2025-41006-0004 DOTACIÓN DE ESTUFAS ECOEFICIENTES PARA FAMILIAS EN ZONAS RURALES DEL MUNICIPIO DE ACEVEDO DEPARTAMENTO DEL HUILA	NACIÓN	IA41006	<b>\$186.083.032,00</b>

El bien o servicio se encuentra incorporado dentro del **Plan Anual de Adquisiciones 2025.**

#### 5- JUSTIFICACIÓN DE LA NECESIDAD QUE SE PRETENDE SATISFACER CON EL PROCESO DE CONTRATACIÓN.

##### FUNDAMENTOS JURÍDICOS DE LA CONTRATACIÓN.

Que SERVICIOS INTEGRALES DEL ESTADO COLOMBIANO SIEC SAS SOCIEDAD DE ECONOMIA MIXTA - SIEC SEM SAS es una entidad de economía mixta descentralizada indirecta por servicios, conformada por una Entidad Pública y personas jurídicas de derecho privado, está sometida a las normas que rigen las sociedades de economía mixta y en general a la legislación colombiana, en desarrollo de la potestad señalada en el Artículo 97 de la Ley 489 de 1998 y en consecuencia su actividad contractual está sujeta a un régimen especial para la ejecución de sus recursos regido por el derecho privado civil y comercial.

SIEC SEM SAS se constituyó como una sociedad por acciones simplificadas con el régimen legal previsto en el Código de Comercio y en general en el Derecho Privado, goza de personería jurídica, autonomía presupuestal, administrativa y financiera y que no obstante de ejecutar una función pública, se sustrae expresamente de la aplicación de las normas del derecho público en todo cuanto se relacione con la conformación y/o modificación de su estructura organizacional, la jurisdicción a ella aplicable, la contratación de su personal, la destinada a la adquisición y disposición de bienes y la prestación de servicios de apoyo para su funcionamiento y actividades misionales.

Corolario de lo anterior, y en concordancia con lo estipulado en el Artículo 95 de la Ley 489 de 1998, el marco de la autonomía universitaria y en los Estatutos, la Corporación en su actividad contractual está sujeta a un **Régimen Especial de Contratación** para la ejecución de sus recursos, regido por el derecho privado civil y comercial.

El presente proyecto denominado **“DOTACION DE ESTUFAS ECOEFICIENTES PARA FAMILIAS EN ZONAS RURALES DEL MUNICIPIO DE ACEVEDO, DEPARTAMENTO DEL HUILA”** es el desarrollo de una alternativa, dentro del marco lógico, para la solución al problema de deterioro de los elementos de la estructura, composición y funcionamiento en zonas rurales del municipio de Acevedo, en el Departamento del Huila.

Este proyecto se construye de acuerdo con lo estipulado en la destinación de los recursos para la financiación de proyectos de inversión en ambiente y desarrollo sostenible del Sistema General de Regalías, según lo definido en el acuerdo 6 de la Comisión Rectora del Sistema General de Regalías, el cual define el ámbito de aplicación de los recursos Asignación Local en Ambiente y Desarrollo Sostenible y además estipula cuál debe ser el enfoque ambiental para los proyectos de inversión, que para el presente es restauración; lo cual busca restablecer parcial o totalmente la composición, estructura y función de los ecosistemas y biodiversidad que han sido alterados o degradados, como es el caso de las veredas identificadas en el Municipio de Acevedo; (Vereda San Luis, Vereda La Unión, Vereda La Victoria, El Porvenir, Vereda Bombonal, Vereda Marticas, Vereda El Silencio, Vereda Marticas, Vereda Peñas Blancas, Vereda San Marcos, Vereda Copalito, Vereda Siberia, Vereda



Primavera, Vereda Las Minas, Vereda La tijiña, Vereda Aguas Claras, Vereda Santa Ana, Vereda Anayaco, San José de Riecitos, Vereda Bateas).

La conclusión de las múltiples investigaciones corresponde a que las causas de la degradación de las tierras, y en sí la deforestación del país son amplias, complejas e interrelacionadas entre sí, como la expansión de la frontera agrícola y residencial, la siembra de cultivos ilegales, la falta de oportunidades de desarrollo, entre otras que ocasionan una degradación de la misma tierra y varios conflictos socio ambientales. Pero en particular en el municipio de Acevedo, según (Alcaldía Municipal de Acevedo, Huila., 2021), se encuentra que esa degradación de la tierra se debe a la degradación y pérdida de ecosistemas, y la deficiente implementación de políticas públicas y de desarrollo territorial.

En efecto, las actividades del proyecto, así como sus objetivos, están destinados así:

**Objetivo General:**

Reducir la deforestación en la zona rural del municipio debido a la tala de bosques para el uso de leña en la cocción de alimentos de las familias del sector.

**Objetivos Específicos:**

Que en atención a lo anterior y de conformidad a lo establecido en el artículo 37 de la Ley 2056 de 2020, SIEC SEM SAS tiene la necesidad de contratar con personas jurídicas o naturales que cuenten con la experiencia señalada en los documentos técnicos para desarrollar el proyecto **DOTACION DE ESTUFAS ECOEFICIENTES PARA FAMILIAS EN ZONAS RURALES DEL MUNICIPIO DE ACEVEDO, DEPARTAMENTO DEL HUILA** código **BPIN 2025195850001**, esta con el fin de contribuir con la correcta ejecución del proyecto en términos de oportunidad y calidad y de conformidad a la normativa que rige la ejecución de recursos provenientes del Sistema General de Regalías.

1. Mejorar las prácticas en el uso de leña para cocción de alimentos en la zona rural de Acevedo.
2. Disminuir la deforestación generada por el consumo de leña en labores domésticas.
3. Sensibilizar a la población beneficiaria en realizar la cocción de alimentos a partir de prácticas adecuadas con el medio.

**Antecedentes**

Según el Tercer Informe Bienal de Actualización de Cambio Climático de Colombia realizado por el (IDEAM, 2021), el país es el más biodiverso del mundo por kilómetro cuadrado, el segundo con mayores recursos naturales, y el sexto con mayor riqueza hídrica. Sin embargo, de la participación del 0.4% de Gases de Efecto Invernadero (GEI) del Mundo<sup>1</sup>, el 59.1% corresponde a usos inadecuados de la agricultura, de la silvicultura, y de la tierra en general.

De forma detallada, la mayor generación de GEI se da a raíz de la alta deforestación que tiene el país, causada por la expansión de la frontera agrícola para ganadería extensiva, creación de infraestructura vial de forma ilegal, para la siembra de cultivos ilícitos, la extracción ilícita de minerales, la tala ilegal, entre otras actividades que menciona el Plan de Contención de la Deforestación realizado por el Ministerio de Ambiente y Desarrollo Sostenible (MinAmbiente).

En estos se evidencia una materialización de conflictos socioambientales por el ordenamiento territorial y la carencia de gobernanza sobre el mismo territorio, así como una pérdida de la biodiversidad, una afectación a los servicios ecosistémicos, y la generación de determinantes negativos hacia el cambio climático.

En consecuencia, estos núcleos se encuentran en el Portafolio de Áreas de Intervención que realizó Minambiente (2022) y con su respectivo sustento jurídico según STC 4360 de 2018, y de forma detallada como se muestra en el informe de Evaluación de Potencial de Crecimiento Verde, la deforestación en el Huila se posiciona como un indicador crítico para el departamento.

En los últimos años se observa una deforestación pronunciada, con una pérdida total de 15.646 ha (0,5% de la superficie del departamento) en el periodo 2016-2018, lo cual ha disparado las preocupaciones de los actores locales, quienes tienen alta conciencia sobre esta problemática y la relevancia de la preservación de los bosques como recurso del capital natural clave para la sostenibilidad de la biodiversidad, el fomento del turismo sostenible y el desarrollo del departamento. De hecho, Huila ha estado entre los diez departamentos con mayor deforestación en 2017 y 2018, con pérdidas de 5.048 ha y 2.833 ha respectivamente, y su tasa de deforestación es superior a la de Latinoamérica. Esto ha implicado una participación del departamento en el 2,3% de la deforestación total de Colombia en 2018.

**a. Antecedentes de desarrollo local**

Según el portal Terridata del Departamento Nacional de Planeación (DNP), Acevedo, tiene una población de 35.107 habitantes y una extensión de 700 Km<sup>2</sup> para una densidad poblacional de 50,15 habitantes por Km<sup>2</sup>. El 52.2% de la población son hombres y el 47.8% son mujeres, pero si se dimensiona desde un enfoque diferencial, tiene tan solo una población indígena del 0.67%. Del total de la población, el 80.44% es rural y el 19.56% es urbana, en otras palabras, la población del Municipio de Acevedo posee particularidades sobre sus características y altas vulnerabilidades debido a su aparente débil desarrollo.



## 1. Marco Normativo

### *a. Ley 02 de 1959*

Sobre economía forestal de la Nación y conservación de recursos naturales renovables.

### *a. Decreto Ley 2811 de 1974*

Por el cual se dicta el Código Nacional de Recursos Naturales Renovables y de Protección al Medio Ambiente.

### *b. Constitución Política de Colombia de 1991*

En su artículo 80 dispone que: corresponde al Estado planificar el manejo y aprovechamiento de los recursos naturales, para garantizar su desarrollo sostenible, su conservación, restauración o sustitución. Además, deberá prevenir y controlar los factores de deterioro ambiental, imponer las sanciones legales y exigir la reparación de los daños causados.

### *c. Ley 99 de 1993*

Por la cual se crea el Ministerio del Medio Ambiente, se reordena el Sector Público encargado de la gestión y conservación del medio ambiente y los recursos naturales renovables, se organiza el Sistema Nacional Ambiental, SINA.

### *d. Decreto 1791 de 1996*

Por medio del cual se establece el régimen de aprovechamiento forestal.

### *e. Ley 1021 de 2006*

Por la cual se expide la Ley General Forestal.

### *f. Ley 1450 de 2011*

Los departamentos y municipios dedicarán un porcentaje no inferior al 1% de sus ingresos a adquisición de áreas de interés y Pagos por Servicios Ambientales.

### *g. Decreto 1076 del 26 de mayo de 2015.*

Por medio del cual se expide el Decreto Único Reglamentario del Sector Ambiente y Desarrollo Sostenible.

### *h. Ley 1753 de 2015*

Corporaciones Autónomas Regionales en coordinación y con el apoyo de las entidades territoriales adelantarán los planes de cofinanciación necesarios para adquirir áreas o ecosistemas estratégicos para la conservación, preservación, y recuperación de los recursos naturales.

### *i. Decreto Ley 0870 de 2017*

Por el cual se establece el Pago por Servicios Ambientales y otros incentivos a la conservación.

### *j. Decreto Reglamentario 1007 de 2017.*

Por el cual se modifica el Capítulo 8 del Título 9 de la Parte 2 del Libro 2 del Decreto 1076 de 2015, Decreto Único Reglamentario del Sector Ambiente y Desarrollo Sostenible, en lo relacionado con la reglamentación de los componentes generales del incentivo de pago por servicios ambientales y la adquisición y mantenimiento de predios en áreas y ecosistemas estratégicos que tratan el Decreto Ley 870 de 2017 y los artículos 108 y 111 de Ley 99 de 1993, modificados por los artículos 174 de la Ley 1753 de 2015 y 210 de la Ley 1450 de 2011, respectivamente

### *a. Resolución 2085 de 2017*

La Resolución 2085 de 2017 establece los lineamientos para la implementación de las cadenas productivas agropecuarias sostenibles en Colombia. El objetivo de esta normativa es mejorar la productividad y la competitividad del sector agropecuario del país, promoviendo prácticas sostenibles en la cadena de valor, desde la producción hasta la comercialización.

La Resolución establece los criterios para identificar las cadenas productivas agropecuarias sostenibles y los requisitos que deben cumplir para ser reconocidas como tales. Además, establece



los procedimientos para la postulación, evaluación y seguimiento de estas cadenas productivas. La normativa también establece un sistema de incentivos para promover el desarrollo de las cadenas productivas agropecuarias sostenibles, como el acceso preferencial a financiamiento, el acceso a mercados especializados y la participación en programas de capacitación y asistencia técnica.

**b. LEY 2056 DE 2020**

La ley 2056 que define el funcionamiento del Sistema General de Regalías, en el artículo 50 estipula la destinación de los recursos para la financiación de proyectos de inversión en ambiente y desarrollo sostenible de la siguiente manera:

*“Los recursos de la Asignación para la Inversión Local en Ambiente y Desarrollo Sostenible financiarán proyectos de inversión de acuerdo con la estrategia nacional de protección de áreas ambientales estratégicas, o con los planes o instrumentos de manejo ambiental de las áreas protegidas o ecosistemas estratégicos formulados y adoptados por las Corporaciones Autónomas Regionales y las Corporaciones de Desarrollo Sostenible en sus respectivas jurisdicciones, con base en los lineamientos establecidos por la Ministerio de Ambiente y Desarrollo Sostenible. También podrán financiar proyectos dirigidos a la formulación y/o actualización de los Planes o instrumentos de Manejo de las áreas protegidas regionales o ecosistemas estratégicos. Para la ejecución de estos recursos podrán ser entidades ejecutoras las entidades territoriales, Corporaciones Autónomas Regionales, las Corporaciones de Desarrollo Sostenible y las Autoridades Ambientales Urbanas.”*

**ACUERDO 06 DE 2022 DE LA COMISIÓN RECTORA DEL SISTEMA GENERAL DE REGALÍAS**

Por medio de este acuerdo se determinan las reglas y competencias para la inversión de los recursos de la Asignación para la Inversión Local en Ambiente y Desarrollo Sostenible, este acto administrativo acuerda para los proyectos financiados con dicha asignación, el objeto, el ámbito de aplicación, las categorías de manejo para áreas ambientales estratégicas, enfoque ambiental ya sea preservación, restauración, conocimiento y uso sostenible, además de las competencias que indican que los proyectos tendrán el mismo ciclo de proyectos de la Asignación para la Inversión Local.

**1. Articulación con las políticas públicas y de desarrollo.**

Ahora bien, entendiendo que la planeación del país tiene un sustento normativo, el presente proyecto plantea una articulación con las políticas públicas y de desarrollo del país, así:

**a. Plan nacional de desarrollo - “Colombia potencia mundial de la vida”**

El proyecto está articulado con las Bases del Plan Nacional de Desarrollo 2022-2026 “Colombia potencia mundial de la vida”, en donde se apunta al cumplimiento de metas e indicadores de la transformación 4, y en el catalizador respectivo para la conservación de la naturaleza y su restauración, así:

**Tabla 1. Articulación - Plan Nacional de Desarrollo 2022-2026**

TRANSFORMACIÓN	CATALIZADOR
<ul style="list-style-type: none"> <li>Transformación productiva, internacionalización, y acción climática</li> </ul>	<ul style="list-style-type: none"> <li>Hacia una economía carbono neutral, un territorio y una sociedad resiliente al clima.</li> </ul>
LINEAS DE ACCIÓN PRIORIZADAS	
<ul style="list-style-type: none"> <li>Transición económica para alcanzar carbono neutralidad y consolidar territorios resilientes al clima.</li> <li>Descarbonización y resiliencia de sectores productivos y gestión de sus riesgos climáticos.</li> </ul>	

Fuente: (Departamento Nacional de Planeación, 2024)

**a. Plan nacional de desarrollo - “Colombia Potencia Mundial de la Vida”**

El Plan Nacional de Desarrollo 2022 – 2026 “Colombia Potencia Mundial de la Vida”, tiene como objetivo sentar las bases de legalidad, emprendimiento y equidad que permitan lograr la igualdad de oportunidades para todos los colombianos, en concordancia con un proyecto de largo plazo con el que Colombia alcance los Objetivos de Desarrollo Sostenible al 2030, a través de 3 pactos estructurales, que son: 1) Pacto por la legalidad: seguridad efectiva y justicia transparente para que todos vivamos con libertad y en democracia, 2) Pacto por el emprendimiento, la formalización y la productividad: una economía dinámica, incluyente y sostenible que potencie todos nuestros talentos. 3) Pacto por la equidad: política social moderna centrada en la familia y conectada a mercados. Así mismo, se propusieron pactos transversales, como son 4) Pacto por la sostenibilidad: producir conservando y conservar produciendo, 5) Pacto por la ciencia, la tecnología y la innovación: un sistema para construir





el conocimiento de la Colombia del futuro, 6) Pacto por el transporte y la logística para la competitividad y la integración regional, 7) Pacto por la transformación digital de Colombia: Gobierno, empresas y hogares conectados con la Era del Conocimiento, 8) Pacto por la calidad y eficiencia de servicios públicos: agua y energía para promover la competitividad y el bienestar de todos, 9) Pacto por los recursos minero-energéticos para el crecimiento sostenible y la expansión de oportunidades, 10) Pacto por la protección y promoción de nuestra cultura y desarrollo de la economía naranja, 11) Pacto por la construcción de paz: víctimas, reintegración, estabilización y reconciliación, 12) Pacto por una gestión pública eficiente y de servicio al ciudadano, 13) Pacto por la equidad de oportunidades para grupos indígenas, negros, afros, raizales, palenqueros y rom, 14) Pacto de equidad para las mujeres, 15) Pacto por la inclusión de las personas con discapacidad.

**3004 - IV. Pacto por la sostenibilidad: producir conservando y conservar produciendo.**

El pacto por la sostenibilidad busca consolidar acciones que permitan un equilibrio entre la conservación y la producción, de forma tal que la riqueza natural del país sea apropiada como un activo estratégico de la Nación.

**300402 - 2. Biodiversidad y riqueza natural: activos estratégicos de la Nación.**

Esta línea define acciones estratégicas para potencializar la conservación de la biodiversidad a través de su uso sostenible. Lo anterior permite apalancar oportunidades para desarrollar alternativas productivas económicas incluyentes y basadas en el capital natural, para que los habitantes del territorio nacional puedan producir conservando y conservar produciendo.

**Objetivos:**

- Implementar estrategias transectoriales para controlar la deforestación, conservar los ecosistemas y prevenir su degradación.
- Realizar intervenciones integrales en áreas ambientales estratégicas y para las comunidades que las habitan.
- Generar incentivos a la conservación y pagos por servicios ambientales para promover el mantenimiento del capital natural.
- Consolidar el desarrollo de productos y servicios basados en el uso sostenible de la biodiversidad.
- El proyecto se articula con la siguiente meta:

**Sector:** Ambiente y Desarrollo Sostenible

**Indicador:** Áreas bajo sistemas sostenibles de conservación

**Meta del cuatrienio:** 301.900 hectáreas para restauración – 1.101.000 hectáreas para sistemas agroforestales y manejo forestal sostenible.

**a. Política nacional de cambio climático (PNCC)**

Inició su formulación en el año 2014 y desde entonces se propuso articular todos los esfuerzos que el país viene desarrollando desde hace varios años, y principalmente desde el 2011, a través de la Estrategia Colombiana de Desarrollo Bajo en Carbono (ECDBC) el Plan Nacional de Adaptación al Cambio Climático (PNACC), y la Estrategia Nacional REDD+ (hoy denominada EICDGB), entre otras iniciativas, y adiciona elementos novedosos para orientar estratégicamente todos los esfuerzos hacia el cumplimiento del compromiso adquirido en el marco del Acuerdo de París.

**b. Plan nacional de negocios verdes (PNNV)**

El Plan Nacional de Negocios Verdes (PNNV) de Colombia es una iniciativa que tiene como objetivo promover el desarrollo sostenible del país a través del impulso a los negocios verdes, es decir, actividades económicas que generan impactos positivos en el ambiente y en la sociedad.

El PNNV fue establecido en 2012 por el Ministerio de Ambiente y Desarrollo Sostenible, y desde entonces ha sido actualizado y fortalecido con el fin de consolidar el mercado de los negocios verdes en el país.

El Plan se enfoca en cuatro ejes principales: el fortalecimiento institucional, la promoción de los negocios verdes, la generación de conocimiento y la articulación de actores.

Para lograr estos objetivos, el PNNV establece diferentes estrategias, como la creación de incentivos y estímulos para los negocios verdes, la promoción de cadenas productivas sostenibles, la implementación de programas de capacitación y la articulación de actores del sector público y privado.

El PNNV ha tenido un impacto positivo en el desarrollo sostenible del país, al fomentar la creación de empleo y la innovación en sectores como la agricultura, la energía renovable, el turismo sostenible, la gestión de residuos y la movilidad sostenible, entre otros. Además, ha contribuido a la reducción de la huella de carbono y al fortalecimiento de la competitividad de las empresas sostenibles.

**b. Estrategia colombiana de desarrollo bajo en carbono (ECDBC)**

Programa de planeación del desarrollo a corto, mediano y largo plazo liderado por el Ministerio de Ambiente y Desarrollo Sostenible (MADS), a través de la Dirección de Cambio Climático y con apoyo del Departamento Nacional de Planeación (DNP) y los Ministerios Sectoriales: Ministerio de Comercio, Industria y Turismo, Ministerio de Vivienda, Ciudad y Territorio, Ministerio de Minas y Energía, Ministerio de Transporte y Ministerio de Agricultura y Desarrollo Rural.



**c. Plan nacional de adaptación al cambio climático (PNACC)**

La finalidad del PNACC es reducir la vulnerabilidad del país e incrementar su capacidad de respuesta frente a las amenazas e impactos del cambio climático. El MADS junto con instituciones como el Instituto de Hidrología, Meteorología y Estudios Ambientales (IDEAM) y la Unidad Nacional para la Gestión del Riesgo de Desastres (UNGRD) apoyan la construcción del PNACC, iniciativa liderada por el DNP con la participación de los sectores productivos, los territorios y la población.

**d. Política nacional para la gestión integral de la biodiversidad y sus servicios ecosistémicos (PNGIBSE)**

Como política de Estado está orientada a “Promover la Gestión Integral de la Biodiversidad y sus Servicios Ecosistémicos, de manera que se mantenga y mejore la resiliencia de los sistemas socio-ecológicos, a escalas nacional, regional, local y transfronteriza, considerando escenarios de cambio y a través de la acción conjunta, coordinada y concertada del Estado, el sector productivo y la sociedad civil...”. Este propósito se cumplirá con el desarrollo de los 6 ejes temáticos: i) Biodiversidad, conservación y cuidado de la naturaleza; ii) Biodiversidad, gobernanza y creación de valor público; iii) Biodiversidad, desarrollo económico y calidad de vida; iv) Biodiversidad, gestión del conocimiento tecnología e información; v) Biodiversidad, gestión del riesgo y suministro de servicios ecosistémicos; vi) Biodiversidad, corresponsabilidad y compromisos globales.

**e. Plan nacional de restauración, recuperación y rehabilitación de ecosistemas**

El Plan Nacional de Restauración, con sus enfoques de Restauración Ecológica, Rehabilitación y Recuperación de Áreas Disturbadas permitirá encausar recursos e iniciativas técnicamente para que el país reduzca la vulnerabilidad generada por las dinámicas de ocupación del territorio, reduciendo el riesgo a fenómenos naturales y proyectando un mejor nivel de vida a la sociedad (PNR, 2012).

Implementar proyectos piloto de restauración: 1. Con los sectores productivos y gremios cuyas actividades estén sujetas a licenciamiento ambiental, o que de alguna manera estén afectando algún componente de los ecosistemas en las áreas disturbadas. 2. Preferiblemente en áreas adquiridas por las autoridades ambientales y entidades territoriales asegurando su permanencia a largo plazo. 3. Asegurando la promoción de la participación comunitaria en los proyectos de investigación con inclusión de alternativas y generación de beneficios socioeconómicos y ambientales a las comunidades (PNR, 2012).

El Plan Nacional de Restauración reúne tres enfoques de implementación: la restauración ecológica, la rehabilitación y la recuperación, que dependen del tipo de intervención, del nivel de degradación del área y del objetivo de restauración. Para su cumplimiento se propone un marco lógico de 20 años con periodos a corto plazo de 3 años, a mediano de 8 años y a largo plazo de 20, que contienen acciones prioritarias y esenciales para su cumplimiento, metas e indicadores, responsables, posibles fuentes de financiación y una aproximación económica para la gestión del Plan Nacional de Restauración.

**a. Estrategia y plan de acción de biodiversidad (EPANB)**

Es el resultado de un proceso participativo coordinado desde el MADS, en conjunto con las autoridades del Sistema Nacional Ambiental (SINA), que incluye la participación de los sectores y gremios productivos, las Corporaciones Autónomas Regionales (CAR), los grupos étnicos y la sociedad en general y que responde al compromiso del país para la implementación de la Política en respuesta a los compromisos establecidos en el Marco del Convenio sobre Diversidad Biológica (CDB), especialmente en lo relacionado con la visión definida en el Plan Estratégico del CDB 2011-2020 y las Metas de Aichi.

Esta Estrategia tiene por objeto: i) definir, mediante un proceso participativo que vincule a los actores y sectores sociales, institucionales y productivos del país, las prioridades, estrategias, mecanismos e instrumentos que garantizarán la operatividad y el cumplimiento oportuno del objetivo de la Política Nacional para la Gestión Integrada de la Biodiversidad y sus Servicios Ecosistémicos; ii) identificar los instrumentos y estrategias que permitan influenciar los grandes procesos y tendencias de cambios políticos (económicos, sociales y ambientales) hacia una mayor resiliencia social y ambiental, y una mayor equidad en el ejercicio de los derechos humanos y colectivos de las generaciones presentes y futuras, en particular el derecho al acceso, uso y disfrute de los servicios ecosistémicos de la biodiversidad; iii) proveer la información, el análisis y las propuestas requeridas para influir en la toma de decisiones políticas (económicas, sociales y ambientales) que afectan los servicios ecosistémicos como base para fortalecer la gobernabilidad y la gobernanza, y iv) priorizar las Metas de Aichi de acuerdo con las necesidades y particularidades del país y sus regiones.

**a. Política nacional para el control de la deforestación y la gestión sostenible de los bosques, no. 4021 del 21 de diciembre de 2020**

El presente documento CONPES brinda lineamientos de política para contrarrestar la deforestación y promover la gestión sostenible de los bosques. Mediante el análisis de las causas que inciden en los procesos de cambio de uso de suelo y pérdida de bosque natural, se identifican las acciones que el Gobierno nacional debe desarrollar de manera articulada con los sectores, comunidades, entre otros



actores para que, desde el reconocimiento de las particularidades y necesidades de los territorios, se controle esta problemática y al mismo tiempo se promueva la conservación y manejo sostenible de los bosques. El proyecto se enmarca en el siguiente objetivo y línea de acción.

#### **Objetivo 1**

Consolidar alternativas sostenibles de producción, conservación y recuperación de los bienes y servicios ecosistémicos de los bosques para el desarrollo rural y la estabilización de la frontera agrícola.

#### **Acción 1.6**

Implementar el programa de Forestería Comunitaria en áreas con potencial forestal, como alternativa para el desarrollo de economías sustentables y la conservación del bosque.

#### **Acción 1.7**

Diseñar e implementar el componente de restauración con enfoque diferencial de las áreas afectadas por deforestación, impulsando la reactivación económica a nivel local y comunitario, en el marco del Plan Nacional de Restauración

#### **b. Política de gestión sostenible del suelo (PGSS)**

Fue publicada por el MADS en enero de 2017, e incluye lineamientos estratégicos acerca de las acciones a seguir para poder proporcionar herramientas de evaluación y monitoreo de suelos que aporten elementos para la toma de decisiones en el ordenamiento de este recurso de manera sostenible e integral. La política está alineada con los Objetivos de Desarrollo Sostenible (ODS), y específicamente con el indicador 15.2 de dicha Política sobre la conservación de bosques, pero igualmente con el indicador 15.3 relacionado con la neutralidad de la degradación de la tierra en la medida que existe una estrecha relación entre la deforestación y la degradación de los suelos, y entre la degradación de los suelos y las posibilidades de captura de carbono y de restauración de los ecosistemas.

#### **a. Estrategia integral de control a la deforestación y gestión de los bosques de 2017**

Por medio de este documento de política pública se fijaron las acciones requeridas para reducir la deforestación, la degradación de los bosques y las emisiones de gases de efecto invernadero (GEI) asociadas, con una visión integral del bosque y de su papel en el desarrollo del país.

El tema de Manejo Forestal Comunitario en Colombia es una temática nueva que, a pesar de brindar beneficios ambientales, económicos y sociales, hasta ahora está empezando a despegar. En el año 2016, el MADS, formuló la *Estrategia Integral de Control a la Deforestación y Gestión de Bosques – Bosques Territorios de Vida*, la cual busca reducir la deforestación y la degradación de los bosques, promoviendo su conservación y manejo sostenible.

#### **b. Plan de Gestión Ambiental Regional PGAR 2016 – 2036**

La visión del plan es: *“Región” Cohesionada social, cultural, económica y políticamente, por un sistema de valores fundamentado en el arraigo, la equidad, la armonía, el respeto, la tolerancia, la convivencia, la pervivencia y la responsabilidad; consciente y orgullosa del valor de su diversidad étnica, biológica, cultural y paisajística; con conocimiento, capacidad y autonomía para decidir responsablemente sobre el uso de sus recursos, para orientar las inversiones hacia el logro de un desarrollo integral que responda a sus necesidades y aspiraciones de mejor calidad de vida.”*

**Línea estratégica 1 - Gestión integral del territorio para proteger, conservar y recuperar el patrimonio natural costero, marino, y continental del departamento.**

Conservación del Patrimonio Ecosistémico: planificar y ejecutar actividad y servicios ecosistémicos, bajo los lineamientos nacionales de la gestión integral de biodiversidades para la conservación de los recursos naturales para garantizar la provisión de bienes, para estas áreas se estima una densidad poblacional máxima de 10,81 hab.km-2.

**Línea Estratégica 5 – Fortalecimiento de las capacidades institucionales y de la articulación y coordinación interinstitucional y comunitaria para la gestión ambiental.**

Desarrollar mecanismos y estrategias que permitan el fortalecimiento de las autoridades e instituciones con competencias ambientales y el fortalecimiento de los procesos de articulación interinstitucional y comunitaria, para la ejecución de una gestión ambiental regional efectiva desde el papel que a cada actor le compete y como resultado del conocimiento y el trabajo de los actores que interactúan, generando en esta interacción el desarrollo de capacidades tanto de instituciones como de las organizaciones ambientalistas, comunitarias y étnicas comprometidas con la visión ambiental del territorio.

Fortalecer el sistema de información ambiental del Departamento, a través de acciones orientadas a promover, coordinar la generación, recuperación, articulación, administración y divulgación de



información, conocimiento y desarrollos tecnológicos, provenientes de diferentes sistemas de

conocimiento, instancias y alianzas (autoridades ambientales, sectores de la producción, institutos de investigación, academia y conocimientos ambientales sostenibles de los imaginarios y saberes populares, campesinos y de los grupos étnicos) que permitan tejer diálogos interculturales y de relacionamiento con el ambiente y que a su vez orienten la toma de decisiones para realizar una gestión integral de la biodiversidad y los servicios ecosistémicos a escala local, regional y transfronteriza.

**a. Plan de Acción de Corporación Autónoma Regional del Alto Magdalena CAM – 2024 – 2027**

El Decreto 1076 de 2015 establece que las Corporaciones Autónomas Regionales, deben formular el Plan de Gestión Ambiental Regional por lo que a la Corporación Autónoma Regional del Alto Magdalena (CAM), le corresponde formular y adoptar el Plan de Acción para el periodo 2024 - 2027. Tomando como base que el Plan de Acción de CAM está enmarcado y alineado con las metas y los lineamientos estratégicos definidos desde el PGAR 2024 – 2035, así mismo está en concordancia con otros instrumentos ambientales, es fundamental poder integrar este plan de acción con instrumentos de nivel departamental y municipal como lo son los planes de desarrollo 2024-2027. A continuación, se exteriorizan algunos de los aspectos y títulos relevantes del Plan de Acción que mencionan al municipio de Suaza.

**Parque Nacional Natural - PNN:** Se encuentran alinderados cuatro (4) PNN con un área total de 118.482 hectáreas que representan el 6% del área del departamento. Estas áreas son administradas por la Unidad de Parques Nacionales Naturales de Colombia.

**Reserva Natural de La Sociedad Civil - RNSC:** En el departamento del Huila se encuentran 175 predios registrados como RNSC, con un área total de 9.245 hectáreas distribuidas en diecinueve (19) municipios, que representan el 0,5% del área del departamento. Por su parte, los siguientes ecosistemas estratégicos, son reconocidos en el departamento sin que formen parte del sistema de áreas protegidas:

**Parques Naturales Municipales:** Están declarados 27 Parques a través de acuerdos de los concejos municipales, con un área declarada de 168.258 hectáreas, es decir, el 9% del área total del departamento.

**Reserva Forestal Ley 2 de 1959 (Amazonía y Central):** En el departamento del Huila se encuentran presentes dos (2) figuras de la Reserva Forestal Ley 2 de 1959 Central y Amazonía que corresponden a 607.083 Ha que representan el 33% del área total del departamento.

Los municipios que hacen parte de la Ley 2 son Acevedo, Agrado, Algeciras, Altamira, Baraya, Campoalegre, Colombia, Elías, Garzón, Gigante, Guadalupe, Hobo, Neiva, Palestina, El Pital, Pitalito, Rivera, Suaza, Tarqui, Tello y Timaná se ubican en el área de la reserva forestal de la de zonas que integran la zonificación y el ordenamiento de esta. Por otra parte, los municipios de San Agustín, Saladoblanco, Isnos, La Argentina, La Plata y Teruel se localizan en la Zonificación Central establecida en la Resolución 1922 del 27 diciembre de 2013.

**Otras Medidas Efectivas de Conservación Basadas en Áreas – OMEC:** corresponden a Estrategias Complementarias de Conservación -ECC, mencionadas en el Decreto 2372 de 2010 (compilado en el Decreto 1076 de 2015). El Huila cuenta con las áreas OMEC que se relacionan en la Tabla 2.

**Tabla 2. Otras Medidas Efectivas de Conservación Basadas en Áreas – OMEC**

Area OMEC	Municipio	Area reportada
Cuenca hidrográfica del río Guarapas	Pitalito – Palestina	397 km <sup>2</sup>
Cuenca hidrográfica del río Suaza	Altamira – Suaza – Guadalupe – Palestina – Acevedo – Garzón.	1.013 km <sup>2</sup>
Cuenca hidrográfica del río las Ceibas	Neiva - Rivera	105 km <sup>2</sup>

Cada una de las cuencas hidrográficas cuenta con Plan de Ordenación y Manejo POMCA, instrumento a través del cual se realiza su planeación y manejo.

**Biodiversidad**

En términos de fauna silvestre, se cuenta con una base de datos de 24.708 registros efectivos de fauna, a partir de los cuales se han identificado 133 especies de las cuales 9 amenazadas a nivel nacional, 15 especies amenazadas a nivel global, 30 especies CITES, 11 migratorias, 7 casi endémicas y 5 endémicas. Los registros han contribuido a la identificación taxonómica de 89 aves, 41 mamíferos y 3 reptiles, especies cuyas poblaciones silvestres en el departamento se encuentran en buen estado morfológico y con patrones reproductivos activos, y que corresponden además al 0,17% de las especies actuales reportadas para Colombia.

**Zonas de vida**

En el departamento del Huila el 40% de la superficie (735.050 Ha) se encuentra en área de bosque (ver Ilustración 1) y hacen presencia 15 zonas de vida de las 25 que tiene el país, es decir el 60%. De acuerdo con el esquema de Holdridge, las zonas de vida son un esquema para la clasificación de las áreas terrestres según el comportamiento global bioclimático, en el Departamento del Huila abarcan un área de 1.847.899 ha, es decir el 2% del área total de las zonas de vida en Colombia. Las tres zonas de vida con mayor área en el Huila son el Bosque Húmedo Premontano con 577.665 ha, seguido de Bosque Seco Tropical con 482.511 ha y el Bosque Húmedo Montano Bajo con 327.321 ha.

**Ilustración 1. Localización de zonas de vida presentes en el departamento del Huila.**

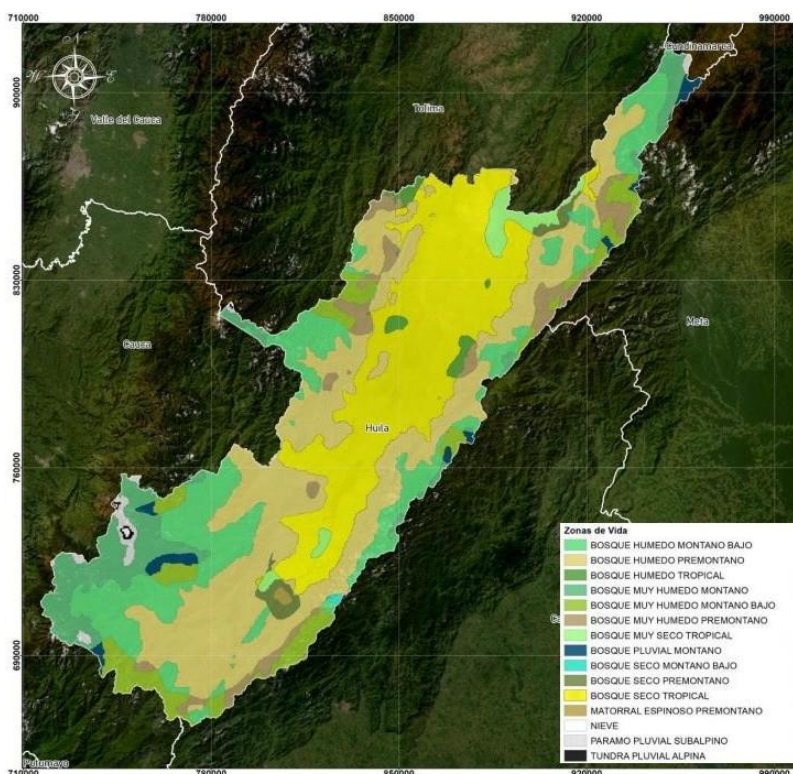

Fuente: POMCA Río Suaza (2015).

**Recurso hídrico superficial**

El departamento del Huila, conforme a la división realizada por el IDEAM, cuenta con 13 subzonas hidrográficas; a través de la Evaluación Regional del Agua se subdividen en 21 cuencas Hidrográficas de Nivel Subsiguiente - CNS. El río Magdalena es la arteria fluvial más importante a nivel departamental y nacional, debido a su enorme contribución al desarrollo hidrográfico, geográfico, ambiental, cultural, social, económico, demográfico, urbano e histórico del Huila y el país.

**Ilustración 2. Cuencas y microcuencas con planes de ordenación y manejo adoptados y en formulación.**

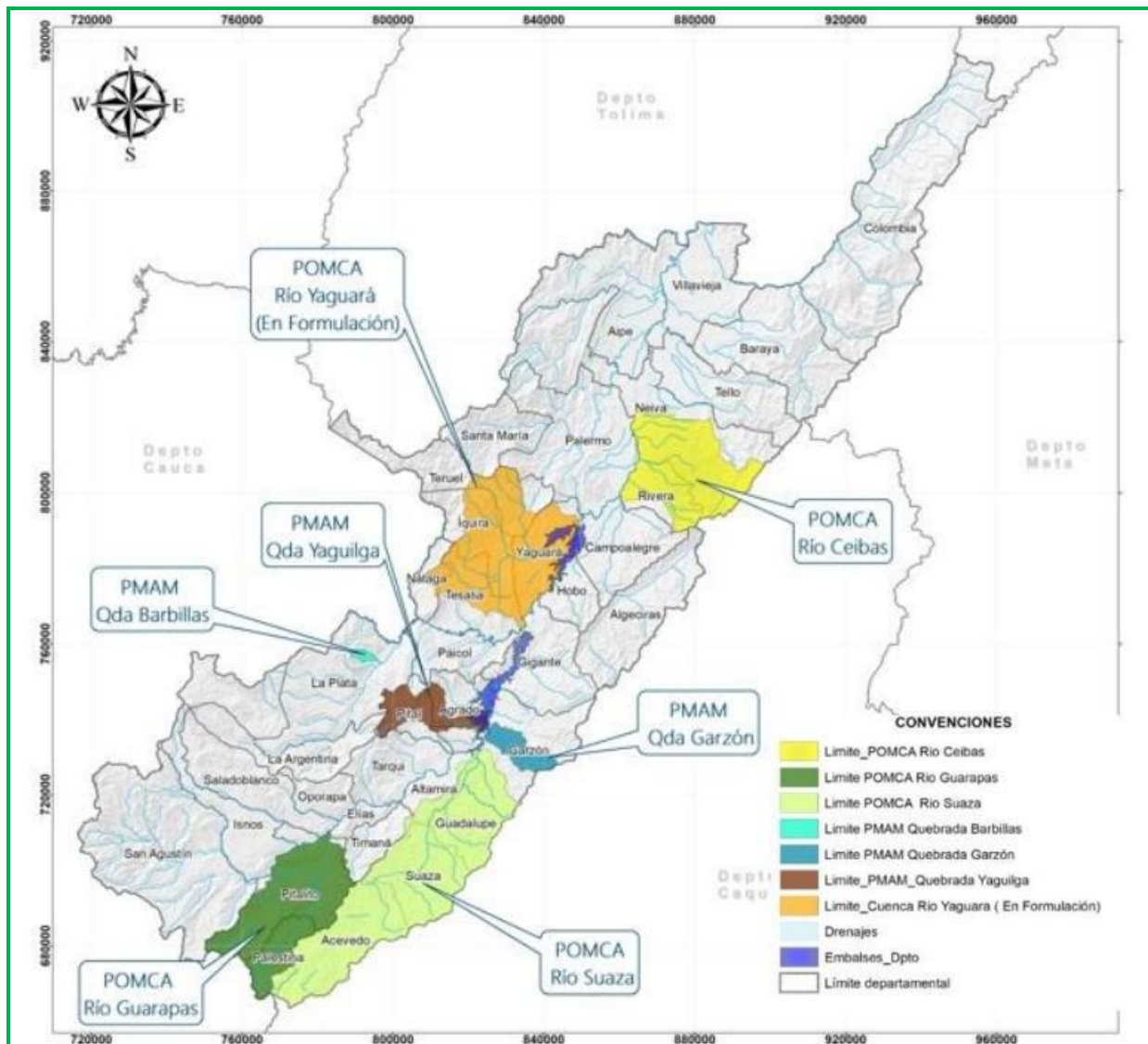

Fuente: POMCA Río Suaza (2015).

### Selección y priorización de problemas

Con base en los criterios de priorización, incluidos en la Matriz selección de problemas – Hoja 2, ya referida, se priorizaron los problemas teniendo en cuenta fundamentalmente:

- La importancia que tiene para la CAM y para otros actores, en términos de los avances ambientales que se piensan lograr en este cuatrienio, de enfrentarse eficaz y satisfactoriamente dichos problemas.
- El costo ambiental, si dichas acciones fuesen postergadas.
- La gobernabilidad que tiene la CAM para la solución de dichos problemas, es decir, la capacidad institucional, técnica, financiera y operativa que la institución tiene para aportar a mejorar los indicadores ambientales, sociales y económicos relacionados con las situaciones expuestas.

En base a lo anterior, se priorizaron 43 problemas de los 59 identificados y que se enuncian a continuación cuatro de ellos:

1. Falta de implementación de buenas prácticas ambientales en los sectores productivos.
2. Pérdida acelerada de la biodiversidad y afectación de los servicios ecosistémicos.
3. Ausencia de oferta, regularidad y disponibilidad del recurso hídrico.
4. Falta de estructuración e implementación de estrategias de gobernanza ambiental:

### Estrategias

320201 Conservación y protección de áreas protegidas y ecosistemas estratégicos **Objetivo:** Proteger y recuperar los ecosistemas estratégicos y las áreas protegidas del Huila. 320202 Conocimiento y monitoreo de las especies de flora y fauna

**Objetivo:** Conocer, monitorear y atender la biodiversidad representada en flora y fauna silvestre.



**Metas:**

- Ejecutar el 100% plan de conservación de especies amenazadas de Flora (Roble negro).
- Ejecutar el 100% del plan de conservación de 8 especies amenazadas de Fauna (Danta de Montaña, Oso de Antejos, Águila Real, Venado, Nutria, Jaguar, Cocodrilo del Magdalena y Mono Churuco).
- Caracterizar 12 áreas para incrementar el conocimiento sobre la flora y la fauna silvestre del departamento.
- Adoptar medidas de manejo y control en el 100% de especies exóticas invasoras priorizadas en los ecosistemas presentes en el departamento. (Neem, Pawlonia y Tulipán Africano).

3203 Gestión integral del recurso hídrico 320301 Administración del recurso hídrico.

**Objetivo:** Ordenar las cuencas y el recurso hídrico superficial y subterráneo para su correcto uso y gestión.

***n. Plan de desarrollo departamental del Huila - "POR UN HUILA GRANDE"***

En el Plan de Desarrollo Departamental del Huila "Por un Huila Grande" sector 32 "AMBIENTE Y DESARROLLO SOSTENIBLE" y conforme al programa código 3202, "HUILA CRECE CONSERVANDO LA BIODIVERSIDAD Y SUS SERVICIOS ECOSISTEMICOS", tiene como objetivo articular con los entes territoriales la incorporación de estrategias de mitigación, a los efectos de cambio climático, mediante la formulación de proyectos orientados a la reducción de los efectos que impactan al medio ambiente.

**ESTRATEGIA:** Implementación de programas y proyectos orientados a la reducción de los efectos que impactan el medio ambiente.

***n. Plan de desarrollo municipal de Acevedo - "Construyamos el Acevedo de Todos" 2024-2027***

En el Plan de Desarrollo Municipal de Acevedo, Huila denominado "Construyamos el Acevedo de Todos" se encuentra el sector de "Ambiente y Desarrollo Sostenible", código 3206 Gestión del cambio climático para un desarrollo bajo en carbono y resiliente al clima, el cual describe la situación ambiental del municipio de la siguiente manera:

"Se considera dentro de la categoría prioritaria de la entidad territorial debido a la influencia social y económica que permite comprender la necesidad de seguir interviniendo con todo tipo de acciones que permitan incrementar la capacidad ejecutora frente a toda la necesidad de la protección ambiental, adicionalmente en este sector existe una responsabilidad planificadora, ejecutora, de vigilancia, de control y evaluación, que permita mejorar las condiciones de vida la población de la mano con la implementación de los procesos ambientales, los procesos de Prevención y atención de desastres, y para este periodo de gobierno los procesos de agua potable y saneamiento básico que si bien son considerados transversales se debe de fijar una estructura que permita un mejor desarrollo de toda la población Ándense.

Por eso es importante dentro del Plan de Desarrollo Municipal se contemplan proyectos orientados a recuperación de ecosistemas naturales mediante ejecución de acciones de conservación ambiental en el municipio de Acevedo, comprender la necesidad de dar cumplimiento de manera integral a las siguientes políticas Públicas: Ambiente, Conservación de la biodiversidad y sus servicios eco sistémicos, Gestión integral del recurso hídrico, Gestión de la información y el conocimiento ambiental, Gestión del cambio climático para un desarrollo bajo en carbono y resiliente al clima, Ordenamiento ambiental territorial y Educación Ambiental.

El plan de desarrollo del Municipio vigencia 2024-2027, está conformado por una parte estratégica y un plan de inversiones a corto y mediano plazo de acuerdo a lo establecido en el art. 31 de la ley 152 de 1994. Se define lo siguiente en Ambiente y Desarrollo Sostenible:

- Fortalecimiento del desempeño ambiental de los sectores productivos.
- Conservación de la biodiversidad y sus servicios eco sistémicos.
- Gestión integral del recurso hídrico.
- Gestión del cambio climático para un desarrollo bajo en carbono y resiliente al clima.
- Educación Ambiental.
- Ordenamiento ambiental territorial.



**Programa:** Gestión del cambio climático para un desarrollo bajo en carbono y resiliente al clima (Código 3206)

**Meta de producto:** expresión concreta y cuantificable de los productos a través de los cuales la administración municipal busca solucionar los problemas o necesidades de su comunidad.

Código del producto	Producto	Código del Indicador	Indicador del Producto	Meta de I cuatrienio	Unidad de medida
3206016	Estufa ecoeficiente.	320601600	Estufas Ecoeficientes construidas.	300	Número

En el POMCA del Río Suaza se fija la destinación a los distintos usos demandados y las posibilidades de aprovechamiento de las aguas del río Suaza jurisdicción de los diferentes municipios, evaluando los Objetivos de Calidad del cuerpo hídrico a corto, mediano y largo plazo, estableciendo las Normas de Preservación de Calidad del Recurso Hídrico para asegurar la conservación de los ciclos biológicos y el normal desarrollo de las especies, se fijaron las zonas en las que se prohíbe o condiciona, la descarga de aguas residuales o residuos líquidos, provenientes de fuentes industriales o domésticas, urbanas o rurales, en las aguas superficiales y se estableció el programa de seguimiento al recurso hídrico con el fin de verificar la eficiencia y efectividad del ordenamiento.

La cuenca del río Suaza se ubica al sur-oriente del Departamento del Huila. Su área se encuentra inmersa en la jurisdicción de los municipios de Acevedo, Altamira, Garzón, Guadalupe, Palestina y Suaza. Son seis jurisdicciones político – administrativas que le confieren a la propuesta de un POMCA una serie de retos relevantes en cuanto a la planificación, administración, gestión y participación municipal con las particularidades de cada municipio y regional desde la estructura de la cuenca hidrográfica. Desde el punto de vista de las cuencas hidrográficas, las divisiones políticas no deberían representar óbices para la planificación del uso y manejo de los recursos naturales. No obstante, las particularidades de cada jurisdicción no deben ser desconocidas en los procesos de elaboración y ejecución de los Planes de Ordenación y Manejo de las Cuencas Hidrográficas puesto que son el resultado de las realidades locales que se desprenden de procesos sociales relevantes.

En términos generales, puede indicarse que la planificación de cada uno de los municipios debe estar en coincidencia con la de los municipios colindantes en la cuenca de tal manera que no se presenten conflictos entre la planificación de la cuenca como estructura natural y los municipios surgidos de la política y la administración territorial. Por lo tanto, se entiende que la conformación político administrativa representa la oportunidad de llegar a los consensos necesarios para armonizar la cuenca con las administraciones municipales. En cuanto a la institucionalidad ambiental del país, la cuenca hidrográfica del río Suaza se ubica en la jurisdicción de la Corporación Autónoma Regional del Alto Magdalena – CAM. Es preciso señalar que el río Suaza vierte su caudal en el río Magdalena en jurisdicción del municipio de Garzón. De esta manera, se vincula de manera directa con la cuenca hidrográfica más importante del país.

Para la Categoría de conservación y protección ambiental; Esta categoría incluye las áreas que deben ser objeto de especial protección ambiental de acuerdo con la legislación vigente y las que hacen parte de la estructura ecológica principal. Dentro de la categoría de conservación y protección se encuentran las zonas de uso y manejo definidas como las áreas protegidas del SINAP, áreas para protección y restauración.



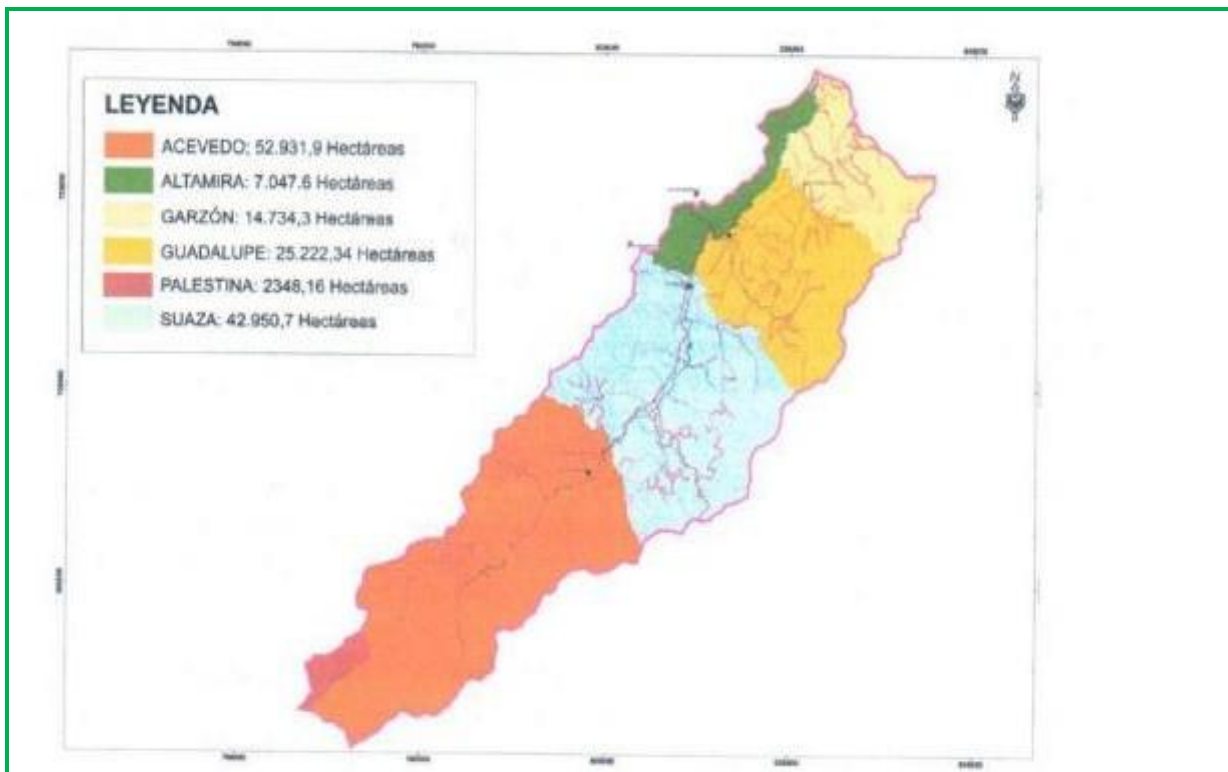

Fuente; Corporación Autónoma Regional del Alto Magdalena – CAM

Áreas Naturales Protegidas.

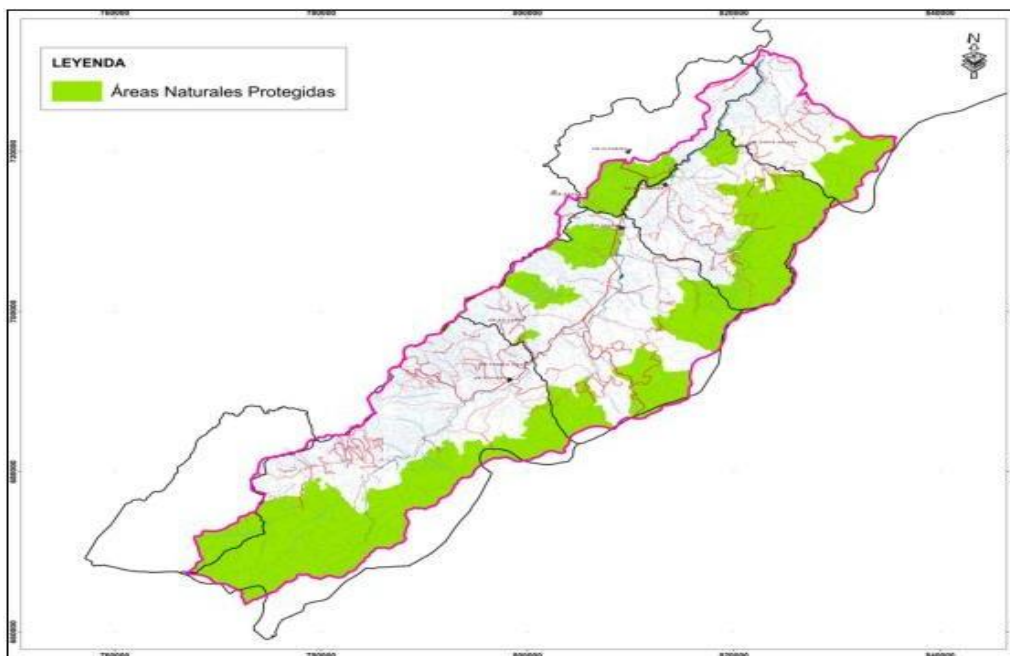

Fuente; Corporación Autónoma Regional del Alto Magdalena – CAM Áreas Complementarias para la Conservación;

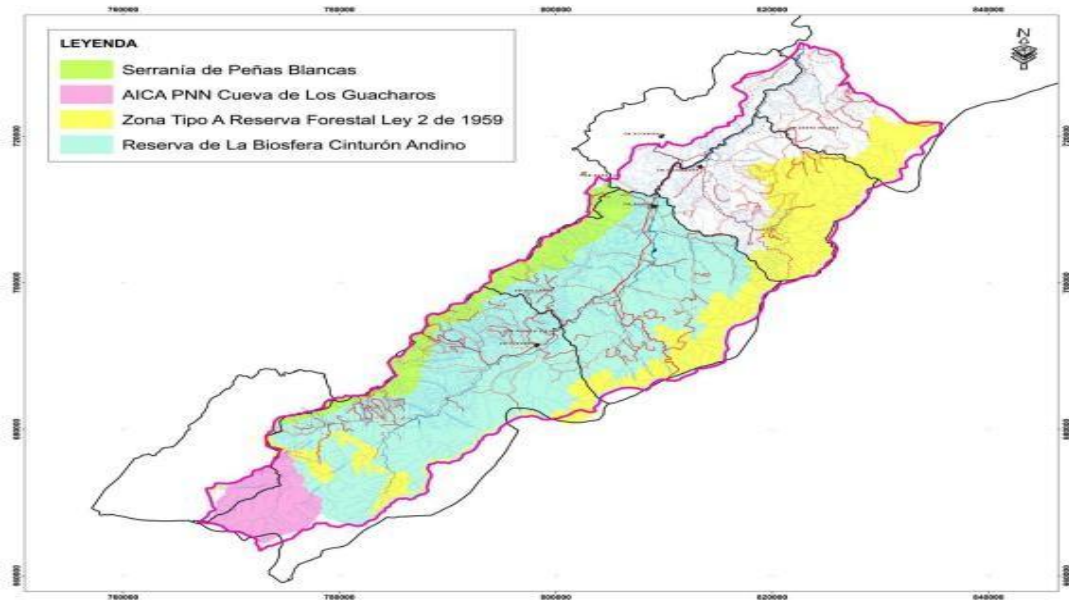

**Justificación de impactos positivos**

La incesante deforestación ha ocasionado un abanico de estudios e intervenciones sobre la misma con varios objetivos como preservar y conservar el capital natural, la diversidad ecosistémica, la planificación y desarrollo sostenible, la reducción de cultivos ilegales, la gobernanza forestal, la protección de las comunidades, entre otras actividades. No obstante, el Estado colombiano sigue encontrando limitantes en la contención de la deforestación en esos territorios, y al contrario se han generado enormes cúmulos de conflictos socioambientales que dificultan la intervención del mismo Estado.

Como se evidencia en el Plan de Contención de la Deforestación y en el Portafolio de áreas de Intervención que realizó el Ministerio de Ambiente y Desarrollo Sostenible, las cifras hablan por sí solas. Entre el periodo 2014 – 2021 se deforestaron 1.360.339 hectáreas en Colombia. Las principales causas son la praderización para acaparamiento de tierras, malas prácticas de ganadería extensiva, infraestructura de transporte no planificada, extracción ilícita de minerales, tala ilegal y ampliación de la frontera agrícola en áreas no permitidas.

En este orden, el Ministerio de Ambiente y Desarrollo Sostenible como entidad rectora de la política ambiental no ha guardado esfuerzos para contener a la deforestación, y por el contrario creó y diseñó el programa Visión de bosques con socios de Noruega, Alemania y Reino Unido, en donde el fin principal es las cero deforestaciones. Este programa trabaja en cinco (5) frentes: i) la gobernanza ambiental, ii) la planificación y desarrollo sectorial sostenible, iii) la producción agroambiental, iv) la gobernanza ambiental con pueblos indígenas, y v) condiciones habilitantes para el monitoreo de la intervención efectiva.

En este sentido, La CAM, como autoridad ambiental de la región, también ha desarrollado acciones necesarias para contener la deforestación y responder a las garantías de derechos sobre el ambiente sano para las comunidades.

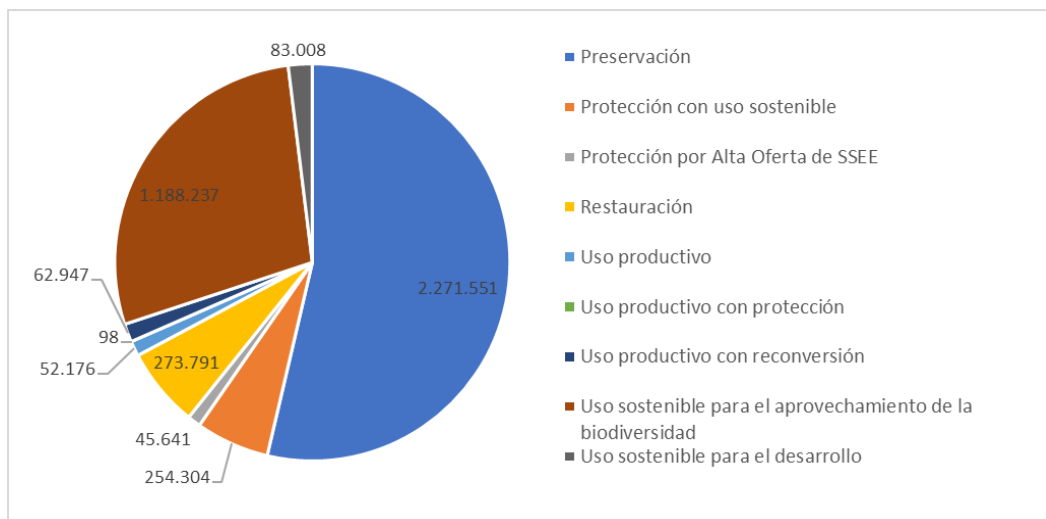

**1. Árbol de problemas**



El problema central se identifica como “Aumento en prácticas relacionadas a la deforestación debido a la Ineficiencia en los procesos de cocción de alimentos de las familias ubicadas en la zona rural”.

**a. Descripción de las causas, problema y efectos**

A nivel municipal se observa que actualmente, el 85% de las familias rurales dispersas consumen combustibles sólidos como leña y/o carbón vegetal para satisfacer sus necesidades de cocción. El uso de combustibles tradicionales es responsable de importantes impactos ambientales que se manifiestan principalmente en una mayor contaminación ambiental, en la degradación de ecosistemas forestales y como consecuencia de éste último, en significativas emisiones de Gases Efecto Invernadero GEI (principalmente, CO<sub>2</sub>) que contribuyen con el calentamiento global.

La remoción de biomasa leñosa de los bosques tiene importantes efectos sobre el equilibrio ecológico de estos ecosistemas, dado que su permanencia tiene incidencia en la regulación hídrica, la protección de los suelos y la preservación de algunas especies de fauna y flora que requieren de dicha biomasa para subsistir.

De igual forma, es relevante el efecto que tiene la combustión de la biomasa en las emisiones de sustancias contaminantes como material particulado, monóxido de carbono e incluso, compuestos orgánicos persistentes como dioxinas y furanos.

Los fogones abiertos pueden generar emisiones que, en el mejor de los casos, pueden sextuplicar la concentración máxima anual permisible en ambientes abiertos aceptados globalmente (OMS, 2006). Esta situación parece lejos de cambiar en el mediano plazo debido principalmente a que el acceso a combustibles más modernos se hace prohibitivo para una gran parte de las comunidades rurales cuyos ingresos son exigüos y deben ser distribuidos en aquellas necesidades más apremiantes para su subsistencia.

Adicionalmente, el cambio a una nueva tecnología de cocción impone retos a los usuarios de leña quienes han estado acostumbrados al uso de éste recurso energético por su disponibilidad y versatilidad. Como se evidencia en las tomas satelitales, existen acciones humanas por desconocimiento que realizan expansión de la frontera agrícola mediante malas prácticas de sostenibilidad y desconocimiento de las normativas y políticas asociadas al sector ambiente, que resulta en una desarticulación de la oferta institucional y territorial, en donde por definición de competencias, por ejemplo, las autoridades ambientales trabajan en unas líneas de acción y gestión y las entidades territoriales locales en otras.

En consecuencia, con los acertados niveles de diagnóstico que menciona en los anexos de los términos de referencia, la primera causa identificada del deterioro de la estructura, composición y funcionamiento de Acevedo está teniendo efectos respecto a la pérdida de la biodiversidad y los servicios ambientales, así como una débil oportunidad para el desarrollo forestal desde el ámbito institucional. En resultado la alternativa de restaurar es la respuesta a una intervención que han solicitado las comunidades afectadas, en donde se logre recuperar la biodiversidad, los servicios ambientales, y fortalecer la institucionalidad para el desarrollo forestal de los territorios.

**Alcance de los objetivos**

El proyecto tiene como objetivo la dotación de 60 estufas Ecoeficientes y gobernanza social sobre el uso del suelo, permitirá que se recuperen los ecosistemas en Desarrollo Forestal en el municipio de Acevedo. Esto busca la recuperación de la biodiversidad y los servicios ambientales en las áreas afectadas en su estructura, composición y funcionamiento.

Aumentar las capacidades de las autoridades ambientales y locales para una articulación institucional, así como la socialización de las políticas y normativas asociadas al sector ambiente, generará una presencia en territorio a través de la consolidación de las políticas públicas y desarrollo territorial que se tienen para áreas rurales colombianas, con el fin de generar fortalecimiento del desarrollo forestal del municipio, la reducción de vulnerabilidades por pobreza y desigualdad, la reducción de actividades ilícitas como los delitos ambientales, y la gobernanza y apropiación del capital natural que tienen las áreas ambientales mencionadas.

**Alternativas de solución**

A la recuperación de un ecosistema degradado, como es la zona rural en el municipio de Acevedo, destinados a la protección y conservación ambiental, puede tener varias alternativas, aunque todas son a largo plazo y probablemente costosas o ineficientes, el modelo de estufa de leña móvil es una tecnología de cocción para viviendas rurales que buscan sustituir el uso de fogones abiertos o estufas tradicionales de baja eficiencia y que han sido concebidos para ser utilizados en ambientes interiores con el propósito de facilitar su empotramiento y permanencia en dichos espacios. Estos modelos de estufa deberán cumplir con las especificaciones establecidas en la norma técnica "Estufas de biomasa para cocción de alimentos" - NTC 6358, en términos de eficiencia, emisiones y seguridad.

La estufa de leña móvil es una unidad modular de cuatro puestos (hornillas) construida en metal. Las



dimensiones externas de la estufa son: 79 cm de ancho, 55 cm de fondo y 80 cm de alto. Para promover mejores prácticas ambientales se desarrollarán capacitaciones respecto a las indicaciones para su establecimiento y mantenimiento; operación y mantenimiento de la estufa y uso eficiente de los recursos naturales.

Se pretende beneficiar a 60 familias de la zona rural del municipio.

**Realizar la entrega de estufas Ecoeficientes.**

Como acción, mejorar las prácticas en el uso de leña para cocción de alimentos se entregará una estufa Ecoeficientes móvil para cada familia, es decir que serán 60 estufas para 60 beneficiarios. Esta acción se define como una actividad en especie que reconoce los trabajos y prácticas asociadas a la restauración y a la no tala de bosques por parte de los beneficiarios. Es claro que esta práctica de uso de la leña no necesariamente es la mayor causante de la deforestación, pero sí un gran emisor de GEI que afectan la calidad de aire de las comunidades, y genera grandes contaminantes ambientales. En efecto, también sirven para mantener el compromiso de las restauraciones y de las coberturas existentes a través de acuerdos voluntarios y del acta entre las partes.

Estas estufas Ecoeficientes se entregarán de acuerdo con los esquemas de las 60 familias beneficiarias, con su previa caracterización económica, social y ambiental que se realiza. Las actividades por realizar con las estufas son:

**Tabla 8.** Plan de trabajo – Estufa Ecoeficiente.

Establecimiento de estufas Ecoeficientes	
ITEM	DESCRIPCIÓN
<b>1</b>	<b>PRELIMINARES</b>
1.1	Localización y replanteo en viviendas rurales dispersas.
1.2	Acondicionamiento del área de implementación de la estufa, incluye retiro de desechos en sitio.
<b>2</b>	<b>ESTUFA MÓVIL MULTIFUNCIONAL</b>
2,1	Suministro e instalación de estufa Ecoeficiente multiboquilla incluye (4 hornillas + horno + asador + caldero)
2,2	suministro de chimenea incluye (chimenea cuadrada 2,40 metros + gorro chino)
<b>3</b>	<b>CHIMENEA</b>
3,1	Instalación de chimenea + gorro chino y sello de paso chimenea-cubierta incluye (desmonte de cubierta, adecuación, solapa, sellamiento, aislamiento, herramienta menor y monte de cubierta)

Fuente: Elaboración propia

Finalmente se adjunta las especificaciones técnicas de la estufa:

**Ilustración 9.** Vista frontal e isométrica – estufa ecoeficiente.

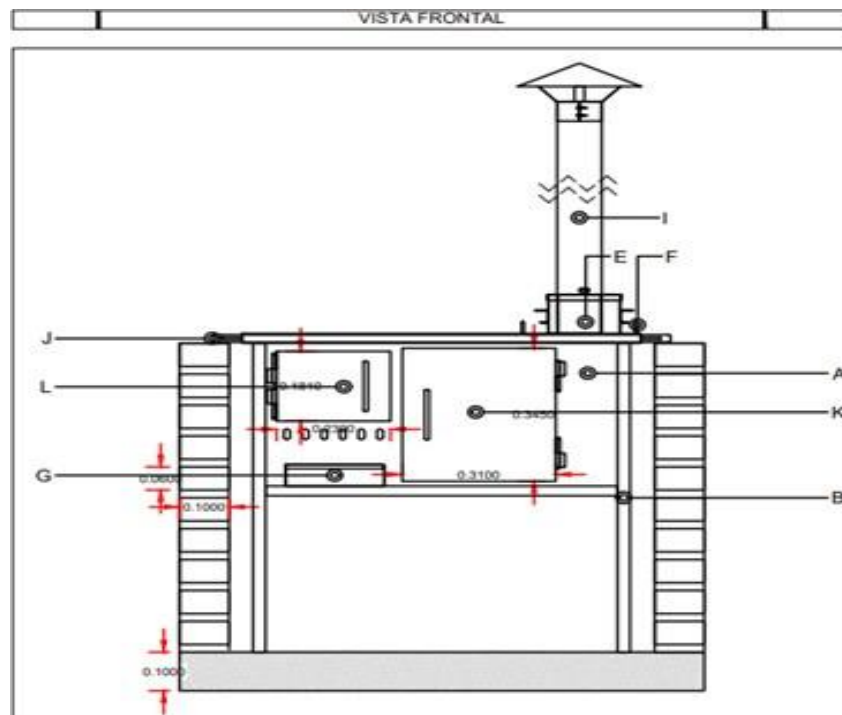

#### DETALLES ESTUFA

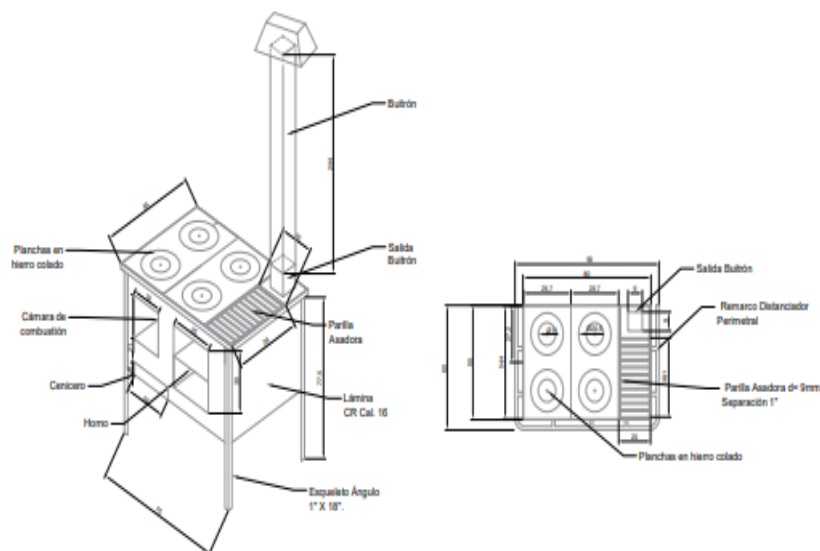

Fuente: Elaboración Propia

#### Capacitar a los beneficiarios acerca del uso y mantenimiento de las Estufas Ecoeficientes

El objetivo de esta capacitación es brindar a los participantes los conocimientos y habilidades necesarias para utilizar y mantener adecuadamente una estufa Ecoeficiente.

**Contenido de la capacitación:** Durante la capacitación, los participantes aprenderán lo siguiente

1. Módulo: Funcionamiento estufa ecoeficiente.

- Qué es una estufa ecoeficiente y cómo funciona.
- Beneficios de utilizar una estufa ecoeficiente, tanto para el medio ambiente como para el bolsillo.
- Cómo utilizar correctamente una estufa ecoeficiente para obtener el máximo rendimiento.
- Cómo mantener la estufa en buen estado y prevenir problemas.
- Cómo solucionar problemas comunes y realizar reparaciones menores en caso de ser necesario.

**Metodología:** la capacitación se realizará de forma presencial en un aula con capacidad para los participantes. Se utilizará una presentación multimedia para explicar los conceptos teóricos y se realizarán prácticas en una estufa ecoeficiente para que los participantes puedan aplicar lo aprendido.

**Duración:** la capacitación tendrá una duración de 2 horas.

**Participantes:** la capacitación está dirigida a cualquier persona interesada en aprender sobre el uso y



mantenimiento de estufas ecoeficiente.

**Materiales:** se utilizará una presentación multimedia, una estufa ecoeficiente y herramientas necesarias para realizar las prácticas.

**Resultados esperados:** al final de la capacitación, los participantes estarán en capacidad de utilizar y mantener adecuadamente una estufa ecoeficiente, lo que les permitirá reducir el consumo de leña, ahorrar dinero y contribuir al cuidado del medio ambiente.

ENCUESTA PRELIMINAR DE CARACTERIZACIÓN		
NOMBRE _____		
EDAD _____	VEREDA _____	Propietario _____ Poseedor _____
Actividad _____		Masculino _____ Femenino _____ Otro _____
PREGUNTAS SOCIALES		
NIVEL DE ESCOLARIDAD	Primaria _____ Bachiller _____ Técnico _____ Otro _____	
NÚMERO DE PERSONAS QUE CONFORMAN EL NÚCLEO FAMILIAR	Dos _____ Tres _____ Cuatro _____ Cinco _____ Seis _____ Siete _____ Ocho _____ Mas _____	
PREGUNTAS ECONOMICAS		
INGRESOS MENSUALES	Menos de 500.000 _____ Entre 500 mil y Millón _____ Entre 1 millón y 1.5 millones _____ Más de 1.5 millones _____	
EGRESOS MENSUALES	Menos de 500.000 _____ Entre 500 mil y Millón _____ Entre 1 millón y 1.5 millones _____ Más de 1.5 millones _____	
PREGUNTAS AMBIENTALES		
ÁREA DEL PREDIO	_____	
COORDENADAS	_____	
INTERES DE LA ESTUFA	SI _____ NO _____	
CUENTA CON DOCUMENTOS DEL PREDIO	SI _____ NO _____	

Fuente: Elaboración Propia

Posteriormente se avanza con la segunda asistencia técnica al mes siguiente de la primera visita, con el objetivo de avanzar en los temas de la restauración y la firma del acuerdo de conservación.

**Módulo: Gobernanza Ambiental**

Capacitación dirigida a una persona por familia beneficiaria de estufa ecoeficiente, con el objetivo de lograr una sensibilización sobre el cuidado del medio ambiente y el desarrollo sostenible, dividido en los siguientes 2 submódulos:

**Submódulo 1:** Silvicultura de bosques y manejo de viveros, es de gran importancia, pues debido a las diversas problemáticas generadas por el aprovechamiento, muchas veces inadecuado e insostenible, se hace necesario y urgente que las dinámicas de extracción y aprovechamiento se realicen bajo un



manejo silvícola sostenible, con el fin de superar el agotamiento relativo de especies comerciales, compensar las tasas bajas de crecimiento y garantizar futuras cosechas comerciales. Así mismo, busca generar conocimiento en actividades que se desarrollarán en el proyecto como el caso de identificación de árboles semilleros, seguimiento fenológico, recolección y manejo de semillas y regeneración naturales de especies maderables y no maderables, tratamientos silviculturales como enriquecimiento de bosques, raleo, mejora, etc. Así mismo, se pretende brindar las herramientas teóricas y prácticas necesarias para el manejo de los viveros que se establecerán, y con esto su sostenibilidad a lo largo del tiempo.

**Submódulo 2:** Aprovechamiento forestal sostenible, por medio de este curso se busca que los productores forestales beneficiados del proyecto conozcan aspectos técnicos de las actividades de aprovechamiento forestal, garantizando la sostenibilidad del bosque y de las especies valiosas. Así mismo, se busca que se inicie un proceso de certificación forestal para que los productos obtenidos de estos bosques garanticen el manejo sostenible de las especies y un mayor beneficio económico para los productores.

Que en razón a lo anterior y para el cumplimiento de estas obligaciones adquiridas con el Municipio de Acevedo en el Departamento del Huila y la Nación a través del Sistema General de Regalías – SGR del Departamento Nacional de Planeación – DNP en el desarrollo de las actividades inherentes al proyecto denominado **DOTACION DE ESTUFAS ECOEFICIENTES PARA FAMILIAS EN ZONAS RURALES DEL MUNICIPIO DE ACEVEDO, DEPARTAMENTO DEL HUILA** código **BPIN 2025195850001**, requiere hacer uso de las disposiciones establecidas en el **Manual de Contratación** de la entidad, para seleccionar un aliado estratégico que permita satisfacer su necesidad.

### 5- CARACTERISTICAS Y ESPECIFICACIONES TÉCNICAS ESENCIALES

#### REQUISITOS HABILITANTES

REQUISITOS HABILITANTES			
TÉCNICOS	Experiencia General	Persona Natural	Profesional en ciencias ambientales, forestales, agrícolas o afines, con experiencia mínima de dos (2) años, contados a partir de su acta de grado.
		Persona jurídica	Mínimo dos (2) años de constituida o inicio de su actividad comercial, que dentro de su objeto social corresponder a servicios ambientales.
	Experiencia Especifica	Persona Natural	Profesional en ciencias ambientales, forestales, agrícolas o afines, y deberá acreditar la ejecución de contratos de reforestación y/o restauración y/o gobernanza ambiental y/o implementación de estufas Ecoeficientes, cuyo presupuesto deberá ser igual o superior al cincuenta por ciento por ciento (100%) del presente proceso, la experiencia se acreditará a través de certificación donde conste el cumplimiento expedido por la entidad contratante.  El objeto del contrato debe corresponder a reforestación y/o restauración y/o gobernanza ambiental y/o implementación de estufas Ecoeficientes.  El Proponente podrá acreditar la experiencia solicitada con mínimo uno (1) y máximo cinco (5) contratos.
		Persona jurídica	La persona jurídica deberá acreditar que cuenta con Profesional en ciencias ambientales, forestales, agrícolas o afines.  Deberá acreditar su experiencia con la ejecución de contratos de reforestación y/o restauración y/o gobernanza ambiental y/o implementación de estufas Ecoeficientes, cuyo presupuesto deberá ser igual o superior al cincuenta por ciento por ciento (100%) del presente proceso, la experiencia se acreditará a través de certificación donde conste el cumplimiento expedido por la entidad contratante.  Tratándose de Proponentes Plurales uno (1) de los integrantes, si así lo considera pertinente, podrá no acreditar experiencia, en este caso el porcentaje de participación del integrante que no aporta experiencia en la estructura plural no podrá superar el cincuenta por ciento (50%).



		<p>El objeto del contrato debe corresponder a reforestación y/o restauración y/o gobernanza ambiental y/o implementación de estufas Ecoeficientes.</p> <p>El Proponente podrá acreditar la experiencia solicitada con mínimo uno (1) y máximo cinco (5) contratos.</p>
	<b>Recurso Humano</b>	<p><b>Cantidad</b></p> <p><b>Perfiles</b></p> <p><b>1</b></p> <p><b>Director del proyecto:</b> Profesional especializado en Gestión de Proyectos o afines, Ingeniería Ambiental, Forestal o carreras afines, con 1 a 3 años de experiencia en la coordinación y gestión de proyectos, preferentemente en el ámbito ambiental.</p>
<b>JURÍDICOS</b>	<b>Persona Natural</b>	<p>* Tarjeta profesional <b>COPNIA</b> del Consejo Profesional Nacional de Ingeniería</p> <p>*Deberán acreditar que no se encuentren en causales de inhabilidad, incompatibilidad o conflictos de interés para celebrar o ejecutar el contrato.</p> <p>* Certificaciones de verificación de antecedentes fiscales, antecedentes disciplinarios, antecedentes judiciales y medidas correctivas, expedidas con no menos de 10 días de anterioridad del cierre de la presente invitación.</p>
	<b>Persona jurídica</b>	<p>Deberán acreditar que no se encuentren en causales de inhabilidad, incompatibilidad o conflictos de interés para celebrar o ejecutar contratos, para lo cual deberán allegar junto con la propuesta los certificados de verificación de antecedentes fiscales, antecedentes disciplinarios y las adicionales requeridas para el representante legal (antecedentes judiciales, medidas correctivas), expedidas con no menos de 10 días de anterioridad del cierre de la presente invitación.</p> <p>Podrán presentarse en uniones temporales o consorcio para lo cual adicional a los requisitos para acreditar la capacidad jurídica que deberán ser presentados por cada una de las personas que integren la unión temporal o el consorcio, deberán allegar con la propuesta el documento de constitución de unión temporal o consorcio en el cual será necesario que al menos uno de sus integrantes sea aliado o cooperante de SIEC SEM SAS y haya manifestado interés en participar en el presente proceso.</p>
<b>FINANCIEROS</b>	<b>Persona Natural</b>	<p>El Proponente debe cumplir los siguientes indicadores con base en la información contenida en el RUP.</p> <p><b>Liquidez Activo</b> Activo Corriente / Pasivo Corriente <math>\geq 2,5</math></p> <p><b>Nivel de Endeudamiento</b> Pasivo Total / Activo total <math>\leq 0,55</math></p> <p>ORGANIZACIONAL</p> <p><b>Rentabilidad sobre el patrimonio</b> Utilidad operacional / Patrimonio <math>\geq 0,5</math></p> <p><b>Rentabilidad sobre el activo</b> Utilidad operacional/activo total <math>\geq 0,5</math></p>
	<b>Persona jurídica</b>	<p>El Proponente debe cumplir los siguientes indicadores con base en la información contenida en el RUP.</p> <p>Liquidez Activo Activo Corriente / Pasivo Corriente <math>\geq 2,5</math></p> <p>Nivel de Endeudamiento Pasivo Total / Activo total <math>\leq 0,55</math></p> <p>Razón de Cobertura de Intereses Utilidad Operacional / gastos de Intereses <math>\geq 2,0</math></p> <p>ORGANIZACIONAL</p> <p>Rentabilidad sobre el patrimonio Utilidad operacional / Patrimonio <math>\geq 0,5</math></p> <p>Rentabilidad sobre el activo</p>





	Utilidad operacional/activo total $\geq 0,5$  Si el Proponente es un consorcio, unión temporal o promesa de sociedad futura debe cumplir su capacidad financiera con la suma de los indicadores de los miembros de la unión temporal o consorcio.8
--	--

**7. CRITERIOS DE EVALUACION**

Las propuestas que se encuentren TECNICA, JURIDICA Y FINANCIERAMENTE HABILITADAS SERAN EVALUADAS mediante la asignación de puntajes bajo los siguientes criterios:

Factores	Puntaje
Precio	500
Calidad y experiencia	400
Apoyo industrial nacional	50
Apoyo emprendimiento empresas mujeres	50
Total	1000

**PRECIO:**

Obtendrá como puntaje máximo, es decir de 500 **puntos** el proponente que ofrezca el MENOR VALOR; a los demás proponentes se le asignara el puntaje en forma INVERSAMENTE proporcional, por medio de una regla de tres simple: A MENOR VALOR, mayor puntaje y así en forma descendente.

**CALIDAD:**

Obtendrá este valor el proponente que mediante certificación se compromete a contratar un personal del Equipo Técnico Multidisciplinario excediendo la formación y experiencia exigida en los requisitos habilitantes del presente documento.

Los cuales se obtendrán de la siguiente manera:

PERFIL	PUNTUACIÓN
<b>Director del Proyecto:</b> Profesional especializado en Gestión de Proyectos o afines, Ingeniería Ambiental, Forestal o carreras afines, con 1 a 3 años de experiencia en la coordinación y gestión de proyectos, preferentemente en el ámbito ambiental.	400

**PUNTAJE PARA ESTIMULAR LA INDUSTRIAL NACIONAL:**

Con el fin de apoyar la industria nacional, conforme lo previsto en la Ley, se asignará un puntaje máximo de cincuenta (50) puntos al proponente que ofrezca el 100% de servicios de origen nacional

**APOYO EMPRENDIMIENTO EMPRESAS MUJERES:**

Con el fin de apoyar el Emprendimiento Empresas Mujeres, conforme lo previsto en el Decreto 1082 de 2015 en el artículo 2.2.1.2.4.2.14, se asignará un puntaje máximo de cincuenta (50) puntos al proponente que ofrezca al menos el 50% del apoyo emprendimiento empresas de mujeres.

**8- OBLIGACIONES DEL CONTRATISTA**

Para dar cumplimiento al objeto descrito, EL CONTRATISTA deberá cumplir con las siguientes obligaciones:

**6.1 – Generales**

En desarrollo del objeto del contrato, el CONTRATISTA, se obliga con SIEC SEM SAS a:

- Cumplir con el objeto del presente contrato, obligaciones y demás condiciones, términos y estipulaciones del contrato, en las condiciones de calidad, oportunidad, y obligaciones definidas en el presente Contrato, incluyendo sus Anexos Técnicos y acatar las instrucciones que durante el desarrollo del contrato se le impartan a través del Supervisor; siempre y cuando estas no impliquen modificación al contrato.
- Cumplir con las obligaciones frente al sistema de salud, pensiones y riesgos laborales.
- Cumplir con las normas del Sistema de Gestión de la Seguridad y Salud

**6.2 – Específicas**

Se obliga a cumplir de forma eficiente y oportuna los trabajos encomendados y aquellas obligaciones que se generen de acuerdo con la naturaleza del presente contrato. Para ello se obligará en especial a lo siguiente: **1.** Desarrollar el presente contrato de conformidad a los parámetros establecidos en el presente documento, invirtiendo adecuadamente los recursos. **2.** Elaborar plan operativo y cronograma de actividades y de entrega de materiales, insumos, instalación u obras requeridas, el cual deberá ser aprobado por el interventor del contrato. **3.** Proveer el personal necesario para el cumplimiento del objeto contractual y su alcance, acorde con el alcance del objeto contractual y el documento técnico elaborado por el municipio de Acevedo Huila, para este proyecto. **4.** Cumplir con las especificaciones



en el trabajo (SG- SST) bajo los parámetros del Decreto 1072 de 2015 y Resolución 312 de 2019 del Ministerio del Trabajo. **4.** Obrar con lealtad y buena fe en las distintas etapas contractuales, evitando dilaciones y trabamientos. **5.** Desarrollar el contrato con idoneidad, y dentro de los principios y conceptos éticos de pulcritud y oportunidad que la comunidad espera, y las que la ley y las buenas costumbres exigen a todo proveedor del Estado. **6.** Atender de manera oportuna las recomendaciones del Supervisor, quien velara por el cumplimiento de las obligaciones aquí establecidas. **7.** Entregar los informes y productos requeridos de acuerdo con lo estipulado en el contrato, en los anexos técnicos y los que le solicite el Supervisor para el control y supervisión en el desarrollo y ejecución del contrato. **8.** No acceder a peticiones o amenazas de quienes actúen por fuera de la ley con el fin de hacer u omitir algún hecho. **9.** EL CONTRATISTA será responsable ante las autoridades de los actos u omisiones en el ejercicio de las actividades que desarrolle en virtud del contrato, cuando con ellos cause perjuicio al municipio de Acevedo Huila, o a terceros. **10.** Colaborará con la entidad contratante en lo que sea necesario para que el objeto del contrato se cumpla y sea de la mejor calidad. **11.** Guardar la debida reserva de los asuntos que conozca con ocasión de la ejecución del objeto contractual, así como de todos aquellos relacionados con el mismo. **12.** Utilizar la imagen de SIEC SEM SAS de acuerdo con los lineamientos establecidos por éste. Salvo autorización expresa y escrita de las partes, ningún funcionario o contratista podrá utilizar el nombre, emblema o sello oficial de la otra parte para fines publicitarios o de cualquier otra índole. **13.** Presentar la factura que deberá contener los requisitos establecidos en el Estatuto Tributario y demás normas que lo modifiquen, adicionen o aclaren, y demás documentos que de acuerdo con la normatividad vigente debe el contratista presentar. **14.** Ceder los derechos de explotación económica de los desarrollos tecnológicos, obras, formatos, información, programas, modelos de utilidad, sistemas de información, que se realicen con ocasión al presente contrato, teniendo en cuenta que esta cesión, no implica la vulneración de los derechos de autor contenidos en el acuerdo de Cartagena de Indias y la decisión 311 de la Comunidad Andina de Naciones. Igualmente, el sistema de información a utilizar no podrá cederse si este cuenta con licencia registrada ante la oficina de derechos de autor del Ministerio del Interior de la República de Colombia. **15.** Transferir los derechos de propiedad intelectual y de explotación patrimonial sobre la totalidad de los desarrollos producidos durante la ejecución del contrato a favor de quien le indique SIEC SEM SAS. **16.** Velar por el cumplimiento de las normas de citación en pro de la protección de los derechos de

y documentos técnicos, proyecto, planos, anexos y/o detalles suministrados por SIEC SEM SAS. **5.** Cuando del contratista vea conveniente variar los planos o las especificaciones, someterá las variaciones junto con los estudios correspondientes al interventor explicando las causas que lo justifiquen. Si estas no se aprueban el Contratista se sujetará a los planos y especificaciones acordados originalmente. **6.** Cumplir con las condiciones jurídicas, técnicas y económicas presentadas en la propuesta. **7.** Cumplir con lo expresamente pactado, conforme a la buena fe, al uso y a la ley. **8.** Poner en práctica las órdenes recibidas por parte de SIEC SEM SAS, obrando con lealtad y buena fe en las distintas etapas contractuales, evitando las dilaciones y entramientos que pudieran presentarse. **9.** Realizar los trámites y obtener las licencias, permisos y autorizaciones que se requieran, para la ejecución del contrato y que su expedición no esté cargo de SIEC SEM SAS. **10.** Ejecutar los recursos asignados, exclusivamente para el objeto definido y dentro de los tiempos y términos establecidos en el convenio. **11.** Garantizar el cumplimiento del objeto del contrato con las actividades debidamente ejecutadas. **12.** Presentar oportunamente los informes de avance del contrato solicitados por el interventor. **13.** Garantizar mediante informes técnicos, administrativos y financieros que el producto entregado se ajusta a los lineamientos técnicos y de calidad exigidos. **14.** Todos los materiales, insumos, instalaciones u obras que entregará EL CONTRATISTA deberán ser de primera calidad, libres de defectos, imperfecciones y cumplir con las especificaciones de seguridad, de acuerdo con las normas técnicas del producto, o servicio. No se aceptan productos remano facturados. **15.** Entregar los productos requeridos, de acuerdo con las descripciones dadas en las especificaciones esenciales o/y demás condiciones requeridas por la entidad, así como las normas que regulan las competencias y obligaciones. **16.** Ejecutar el objeto en los plazos establecidos, bajo las condiciones económicas, técnicas y financieras estipuladas en las cláusulas correspondientes, de acuerdo con su propuesta y las especificaciones estipuladas. **17.** Reemplazar o restituir a su costa, sin que implique modificación al plazo de entrega, los productos no conformes que resultaren diferentes o inferiores a los requeridos por la entidad. **18.** Acatar las instrucciones que para el desarrollo del objeto contratado imparta SIEC SEM SAS. **19.** Cumplir técnicamente con la descripción técnica de cada uno de los objetivos, actividades y subactividades, establecidas en el proyecto **BPIN 2025195850001**. **20.** Realizar oportunamente el pago de parafiscales y seguridad social conforme al artículo 23 de la Ley 1150 de 2007 y acreditar estar al día para cada uno de los giros que realice SIEC SEM SAS. **21.** Suscribir actas de recibo final. **22.** Brindar asistencia presencial, telefónica y/o remota a las solicitudes de manera oportuna. **23.** Asesorar y acompañar en la administración de las actividades del contrato. **24.** Disponer de los recursos físicos, humanos y tecnológicos necesarios y requeridos para el desarrollo de las actividades y cumplir con el contrato en las condiciones pactadas. **25.** Todas aquellas que se deriven de la naturaleza del contrato a suscribir.



autor dentro de los productos comprendidos en el contrato. **17.** Aplicar estrategias para disminuir el impacto ambiental tales como: uso de tablas de Retención Documental que se organicen la información necesaria de la gestión, uso de papel reciclado, impresión de documentos en doble cara, uso de scanner de documentos y correos electrónicos, abstenerse de imprimir documentos personales y de duplicar documentos o tomar fotocopias. **18.** En caso de ser asignado correo electrónico al Contratista, este deberá dar el uso adecuado al mismo, en este sentido, destinarlo exclusivamente para el desarrollo del contrato. **19.** Ejecutar las actividades teniendo en cuenta todos los protocolos de bioseguridad para la emergencia social económica y ecológica por la pandemia del Covid-19. **20.** Las demás que se deriven de la naturaleza del contrato.

#### **10- ANÁLISIS QUE SOPORTA EL VALOR ESTIMADO DEL CONTRATO.**

El valor del futuro contrato, fue producto del análisis del mercado realizado por el Municipio de Acevedo Huila, durante la formulación del proyecto denominado **DOTACIÓN DE ESTUFAS ECOEFICIENTES PARA FAMILIAS EN ZONAS RURALES DEL MUNICIPIO DE ACEVEDO, DEPARTAMENTO DEL HUILA** código **BPIN 2025195850001**.

En atención a lo anterior, para el proceso contractual que se adelanta, se determinó el siguiente valor total del contrato, de conformidad con el estudio del documento técnico **DOTACIÓN DE ESTUFAS ECOEFICIENTES PARA FAMILIAS EN ZONAS RURALES DEL MUNICIPIO DE ACEVEDO, DEPARTAMENTO DEL HUILA** código **BPIN 2025195850001**, elaborado por el municipio de Acevedo Huila, el cual se anexa al presente, estimado así:

**Valor: CIENTO OCHENTA Y SEIS MILLONES OCHENTA Y TRES MIL TREINTA Y DOS PESOS M/CTE. (\$ 186.083.032,00)**

#### **9- FORMA DE PAGO**

La entidad entregará al contratista un anticipo por un valor del **cincuenta por ciento (50%)** del valor total del contrato al momento de firma del acta de inicio, previo perfeccionamiento, aprobación de garantías y suscripción del Acta de Inicio del contrato. Este anticipo será amortizado en el total de las actas de acuerdo con el cronograma de pagos y amortización de anticipo propuesto en este documento, el cual deberá estar soportado con el plan de inversión del anticipo, aprobado por parte del supervisor del contrato.

La Entidad pagará al Contratista el valor del Contrato en pagos parciales mensuales en pesos colombianos por avance de obra, de acuerdo con las cantidades de obra realmente ejecutadas, revisadas, aceptadas y recibidas a satisfacción por la interventoría en el mes inmediatamente anterior hasta el 90% del valor del Contrato. El 10% restante se pagará contra la liquidación del Contrato.

Los pagos parciales estarán sujetos a los respectivos recibidos a Entera Satisfacción de cada uno de los periodos establecidos; la cual deberá suscribir el Supervisor del contrato en referencia.

Los pagos parciales se realizarán los días 30 de cada mes correspondiente, o en su defecto el último día hábil de cada mes que no supere el día 30 siempre y cuando se hayan cumplido las metas de porcentaje de ejecución del contrato, y para el cuarto pago y/o último pago, se realizara una vez SIEC SEM SAS y el Municipio de Acevedo Huila, reciban a entera satisfacción el 100% del proyecto. Las respectivas Actas de Avance del Proyecto donde se evidencie el porcentaje (%) de ejecución para efectos de pago, los cuales deberán ser aprobadas por el supervisor del contrato en referencia.

**PARÁGRAFO PRIMERO:** Para cada uno de los pagos EL CONTRATISTA deberá aportar y acreditar: **1)** Informe de ejecución física a la fecha de la presentación de la cuenta, y balance de actividades. **2)** Informe de ejecución financiera a la fecha de presentación de la cuenta, incluyendo informe de ejecución del Plan de Inversión del Anticipo; **3)** Acta de entrega de equipos y Actas Parciales. **4)** Pago de los aportes al Sistema de Seguridad Social Integral y Parafiscales conforme a la normatividad vigente. **5)** Factura Electrónica cuando esté obligado a facturar. **6)** Autorización escrita del Interventor para el desembolso del pago correspondiente. **PARÁGRAFO SEGUNDO:** EL CONTRATISTA deberá presentar factura de venta para el trámite de cancelación de los pagos



correspondientes a la ejecución contractual, para que SIEC SEM SAS proceda con la cancelación dentro de los diez 10 días siguientes a su completa presentación. **PARÁGRAFO TERCERO:** El pago estará sujeto a la disponibilidad de los recursos del programa anual de caja y los recursos disponibles de la plataforma del sistema de presupuesto y giro de regalías.

**12- MODALIDAD DE SELECCIÓN DEL CONTRATISTA, FUNDAMENTOS JURÍDICOS DE LA MODALIDAD DE CONTRATACIÓN.**

La contratación se realizará de conformidad con lo establecido por el manual de contratación de SIEC SEM SAS.

**Plazo de ejecución del Contrato**

El plazo de ejecución del contrato será de **CINCO (05) MESES**, contados a partir de la suscripción del acta de inicio por las partes, previo el cumplimiento de los requisitos de perfeccionamiento y legalización del contrato.

**Lugar de ejecución del Contrato**

El lugar de ejecución del Contrato será el municipio de Acevedo, Departamento del Huila.

**13 - ESTUDIO DE MERCADO.**

De conformidad con lo establecido en el artículo 16 del manual de contratación SIEC SEM SAS, el análisis de los servicios a contratar se basó en lo señalado en el documento técnico, MGA, presupuesto y demás documentos técnicos que sustentaron la formulación y aprobación del proyecto denominado **DOTACIÓN DE ESTUFAS ECOEFICIENTES PARA FAMILIAS EN ZONAS RURALES DEL MUNICIPIO DE ACEVEDO, DEPARTAMENTO DEL HUILA** identificado con el código **BPIN 2025195850001**.

Los cuales hacen parte integral del presente objeto contractual y sobre los siguientes criterios:

Ítem	Estudio del Sector en Contratación Directa	Reflexión Legales y Organizacional
1.	¿La Entidad Estatal requiere de los servicios de una persona natural o jurídica?	Por las características de la entidad, la planta de personal, y por las características del proyecto formulado y aprobado por el municipio de Acevedo Huila, según Código BPIN 2025195850001.  SIEC SEM SAS requiere contratar un aliado o cooperante que este en la capacidad técnica, administrativa, financiera y operativa de satisfacer su necesidad y que cuente con el perfil solicitado en el documento técnico, MGA y/o presupuesto del proyecto.
2.	¿Cuál es la experiencia que requiere la persona natural o jurídica que pretenda satisfacer la necesidad de acuerdo con la complejidad del caso? Esta reflexión debe cubrir aspectos comerciales, técnicos y de análisis de Riesgo.	Por la naturaleza jurídica de SIEC SEM SAS, se requiere la contratación de una persona natural o jurídica con las condiciones de compromiso, idoneidad y experiencia señalada en los documentos técnicos del proyecto.
3.	¿La Entidad Estatal ha contratado recientemente los servicios técnicos y logísticos requeridos? ¿Cuál fue el valor del contrato y sus condiciones? ¿La necesidad de la Entidad Estatal fue satisfecha con los Procesos de Contratación anteriores? Esta reflexión debe cubrir aspectos legales, comerciales, financieros, organizacionales, técnicos y de análisis de Riesgo.	SIEC SEM SAS ha contratado objetos similares de asistencia técnica, por los montos establecidos en la formulación de dichos proyectos y según las formas de pagos ahí establecidas. Los cuales a la fecha han cumplido con la satisfacción de las necesidades.



**14- ANÁLISIS DE RIESGO**

De conformidad con el documento técnico y los análisis que se hicieron al interior de la entidad deberá procurarse exigir la expedición de garantías sobre la correcta inversión del anticipo, la calidad y estabilidad de la obra, el cumplimiento de las obligaciones contractuales, el pago de salarios y prestaciones sociales, y la Responsabilidad Civil Extracontractual – RCE / Obligaciones a Terceros y las demás que se consideren.

**15- ANÁLISIS QUE SUSTENTA LA EXIGENCIA DE LAS GARANTÍAS**

Teniendo en cuenta lo dispuesto en el Artículo 26 del Manual de Contratación de SIEC SEM SAS, EL CONTRATISTA se obliga a constituir una garantía bancaria, garantía fiduciaria, **Póliza de Seguro o Póliza de Fianza**, a través de una Compañía Aseguradora o Compañía Afianzadora legalmente constituida en Colombia a criterio del ejecutor, a favor de SIEC SEM SAS, con ocasión a la ejecución del presente contrato, que cubra los siguientes amparos:

**1. Cumplimiento.**

Suficiencia	Vigencia
Por cuantía equivalente al <b>10%</b> del Valor total del contrato.	Por el término del contrato y 4 meses más.

**2. Calidad de los bienes.**

Suficiencia	Vigencia
Por cuantía equivalente al <b>10%</b> del Valor total del contrato.	Por el término de duración del contrato y seis (6) meses más

**3. Buen Manejo y Correcta Inversión del Anticipo.**

Suficiencia	Vigencia
Por cuantía equivalente al <b>100%</b> del Valor entregado en calidad de anticipo.	Por el término del contrato.

**4. Pago de Salarios, Prestaciones Sociales e Indemnizaciones Laborales.**

Suficiencia	Vigencia
Por cuantía equivalente al <b>5%</b> del Valor total del contrato.	Por el término del contrato y 3 años más.

**5. Responsabilidad Civil Extracontractual – RCE / Obligaciones a Terceros.**

Suficiencia	Vigencia
Por cuantía equivalente al <b>200 SMLLV</b>	Por el término del contrato.

Lo anterior, dado que analizadas las obligaciones a entregar y/o naturaleza del objeto, se considera que deben existir garantías que permitan a la Entidad en caso de un incumplimiento total o parcial, recurrir a la compañía de seguros y reclamar los perjuicios ocasionados, así SIEC SEM SAS, necesita satisfacer la necesidad descrita, por lo que es imperativo amparar las posibles contingencias que se puedan presentar en el desarrollo del contrato y de sus actividades en particular.

**PARÁGRAFO:** EL CONTRATISTA se compromete a mantener vigente la garantía durante todo el tiempo de ejecución del contrato. El Contratista debe presentar dentro de los tres (3) días hábiles siguientes a la firma del presente contrato las garantías a favor de SIEC SEM SAS.

**16- INDICAR SI EL PROCESO DE CONTRATACIÓN ESTA COBIJADO POR UN ACUERDO COMERCIAL:**

Aplica (A)  
No Aplica (N/A)

De conformidad con las pautas para determinar si una contratación realizada por una entidad pública está cubierta por un acuerdo comercial vigente, publicado por el Ministerio de Comercio, Industrial y Turístico en su página web, y de acuerdo con las exclusiones de aplicabilidad y excepciones consagradas en el Manual Explicativo de Colombia compra Eficiente de los acuerdos comerciales negociados por Colombia para entidades contratantes, el presente contrato **NO** se encuentra cobijado por los Acuerdos Internacionales o Tratados de Libre Comercio, en cumplimiento del numeral 8 del artículo 2.2.1.1.2.1.1. Del decreto 1082 de 2015.

N/A

**17- OFERTA**

Los Proponentes deben presentar sus Ofertas por escrito, en la fecha establecida en el Cronograma a más tardar 14 de abril de 2025 a las 5:00 pm, la cual se podrá radicar por medio físico o a través del correo electrónico [juridico@siec.gov.co](mailto:juridico@siec.gov.co) atendiendo la contingencia sanitaria y acompañadas de los documentos solicitados en esta sección, Las Ofertas estarán vigentes por el término de sesenta (60) días calendario, contados desde la fecha de presentación de Ofertas establecida en el Cronograma.



Los documentos de la Oferta deben estar foliados de forma consecutiva y la numeración debe iniciar con el número uno. La presentación de la Oferta implica la aceptación por parte del Proponente de la distribución de Riesgos efectuada en el Pliego de Condiciones y sus Adendas. Una vez finalizado el plazo para la presentación de las propuestas SIEC SEM SAS publicará un acta en la que hará relación de las propuestas recibidas y procederá a su apertura.

## 18- RELACIÓN DE ANEXOS

### **Acreditación de requisitos habilitantes**

El Proponente en primera medida y como requisito habilitante, deberá remitir hojas de vida del personal con el que va a ejecutar el proyecto, así como los soportes que acrediten experiencia y formación relacionados en la misma para el perfil al que aplicará, adicionalmente deberá incluir en su Oferta los siguientes documentos:

#### **Capacidad jurídica:**

1. Cedula del representante legal y Certificado de existencia y representación legal expedido por la cámara de comercio del domicilio del Proponente singular o de cada uno de los miembros del consorcio, unión temporal o promesa de sociedad futura si el Proponente es plural. Cono no menos de 30 días de expedición
2. Certificado del RUP del Proponente singular o de cada uno de los miembros del consorcio, unión temporal o promesa de sociedad futura si el Proponente es plural con no más de 30 días de expedición.
3. Copia del acuerdo para conformar el consorcio, unión temporal o promesa de sociedad futura si el Proponente es plural, en el cual debe constar la participación de cada uno de los miembros del Proponente plural, la representación legal del Proponente plural o el poder otorgado a quien suscribe los documentos en nombre del Proponente plural.
4. Fotocopia del documento de identidad del representante legal o del apoderado.
5. En caso de existir limitaciones estatutarias frente a las facultades del representante legal, las respectivas autorizaciones para desarrollar el presente proceso de selección, el contrato y todas las actividades relacionadas directa o indirectamente.
6. certificaciones de antecedentes disciplinarios fiscales, judiciales y de medidas correctivas de conformidad con lo señalado en los pliegos

#### **Capacidad técnica:**

1. Certificaciones de contratos que acrediten experiencia
2. Relación del personal específico requerido

#### **Capacidad financiera:**

El Proponente debe cumplir los siguientes indicadores con base en la información contenida en el RUP.

Liquidez Activo Corriente / Pasivo Corriente  $\geq 2,5$

Nivel de Endeudamiento Pasivo Total / Activo total  $\leq 0,55$

Razón de Cobertura de Intereses Utilidad Operacional / gastos de Intereses  $\geq 2,0$

Si el Proponente es un consorcio, unión temporal o promesa de sociedad futura debe cumplir su capacidad financiera con la suma de los indicadores de los miembros de la unión temporal o consorcio

#### **Criterios de evaluación**

1. Propuesta económica
2. Certificación de calidad sobre personal para acceder al puntaje de este criterio
3. Certificación de apoyo a la industria nacional
4. Apoyo emprendimiento empresas mujeres

## 19-CRONOGRAMA

- Invitación a manifestación de interés 04 de abril a 07 de abril de 2025
- Invitación a participar 09 de abril de 2025
- Observaciones a pliegos de condiciones hasta el 10 de abril de 2025 5:00 pm
- Respuesta a las observaciones 11 de abril de 2025, 5:00 pm
- Presentación de ofertas 14 de abril 2025, 5:00 pm
- Publicación de evaluación 16 de abril de 2025
- Observación a la evaluación y subsanación 21 de abril de 2025 5:00 pm
- Adjudicación y elaboración del contrato 22 de abril de 2025



**20- PUBLICACIÓN**

De conformidad con lo establecido en el artículo 4 del Manual de Contratación de la entidad, el desarrollo del principio de **Publicidad** en los procedimientos de contratación que adelanta la entidad, se surtirá a través de la Pagina Web [www.siec.gov.co](http://www.siec.gov.co).

Cargo:	<b>GERENTE</b>
Nombre del funcionario:	<b>RAFAEL LEONARDO PAEZ FUENTES</b>
Firma:	
Fecha:	<b>07 de abril del 2025</b>